AÑO NOVENO — Núm. 2.869 — Dirección, Redacción y Administración: AVENIDA DE MAYO 769 (Porte pago) — Buenos Aires, viernes 22 de febrero de 1924

[illegible] las cartas destinadas a la Redacción deben ser dirigidas al director

[illegible] el diario no puede responsabilizarse por los [illegible] que se le envíen, ruega a los [illegible] guarden copia de ellos.

[illegible] telegráfica: EPOCA, Buenos Aires.

[illegible] U. T. Administración 7376, Avenida; [illegible] 7372 íd.; Director, 7375 íd.; [illegible] 7373 íd.; Publicidad, 7371 íd.; [illegible]

La Epoca

PRECIOS DE SUBSCRIPCION

CAPITAL

Por mes 2.50. Trimestre 7.50. Semestre 15. Año [illegible] $ m|n.

INTERIOR

$ m|n. Trimestre 7.50. Semestre 15. Año [illegible]

EXTERIOR

$ oro. Por mes 2.50. Trimestre 7.50. Semestre 15. Año [illegible]

Número del día, 0.10. — Número atrasado (dentro de los 30 días), 0.20. Pasado el mes $ 0.50 el ejemplar.

Servicio telegráfico especial para LA EPOCA, de la United Press y nuestros corresponsales

Los conflictos del trabajo en la Gran Bretaña

Los conflictos obreros en Inglaterra

LONDRES, febrero 22 (U. Press) — Se ha reanudado la conferencia de los delegados de los obreros portuarios, la que debe decidir en último término sobre si acepta o no el acuerdo a que se ha llegado, y que estipula tan sólo un aumento de un chelín diario inmediatamente y otro chelín en la primavera.

Como se sabe, la mayoría de los obreros exigía un aumento inmediato de dos chelines diarios, en sus jornales.

LONDRES, febrero 22. (United Press).— Los portuarios suspendieron hasta el lunes la conferencia que celebraban para llegar a un arreglo de la huelga, sin haber llegado a ningún acuerdo.

Por ello, es más que probable que el movimiento huelguista continúe.

La cotización del franco

LONDRES, febrero 22 (U. Press). —Los francos se cotizan a los 100 por cada libra esterlina habiendo mejorado en forma considerable.

BERLIN, febrero 22 (U. Press) — El consulado francés, dándose cuenta de que gran número de especuladores en cambios que se enriquecieron con la inflación alemana, ahora tratan igualmente de aprovechar la caída del franco, ha restringido los pasaportes para Francia con el objeto de impedir que tales elementos se trasladen a París.

PARIS, 22 (U. Press).—Los francos continúan mejorando, cotizándose a las 15 y 10 a 23.16 por dólar, 100.35 por libra esterlina.

PARIS, 22 (U. Press). — La cotización del franco mejoró, llegando a 23.68 por dólar y 101.78 por libra esterlina.

Las responsabilidades de la derrota de Tizza

MADRID, 22 (U. Press). — Ante el supremo tribunal de guerra y marina, el coronel Piñero, declaró que Lacanal, uno de los militares complicados en la derrota de Tizza, se había trasladado a Melilla voluntariamente para servir a la patria, y que en diferentes operaciones había demostrado con anterioridad su capacidad militar.

Lacanal dió al convoy de Tizza todas las disposiciones tales como fueron decididas por el general Cavalcanti. La moral de los soldados se encontraba deprimida por ser la primera vez que entraban al fuego, por lo cual se procedió con toda cautela al avance.

El cargo que se le hace de dejar abandonada una sección durante el repliegue, rebátelo declarando que la responsabilidad corresponde al jefe de batallón. Las declaraciones traídas al sumario demuestran que siempre se mantuvo atento a sus obligaciones, y que por consecuencia es improcedente la acusación de negligencia.

Negociaciones anglo-rusas

LONDRES, febrero 22, (U. Press).— Oficialmente se anuncia que la comisión encargada de negociar varias cuestiones importantes que se hallan pendientes con Rusia, trabajará bajo la dirección inmediata de Mr. Macdonald.

La comisión será dividida en una sección política y otra económica.

LONDRES, febrero 22 (U. Press) —En los círculos rusos de ésta se dice que Inglaterra propondrá el establecimiento de diversas zonas francas, en los puertos rusos, donde los fabricantes británicos tendrán derecho a depositar las mercaderías que piensa exportar o importar.

URUGUAY

Partida de una educadora. — Carta política del diputado Terra a los colorados batllistas. — Cotizaciones de lanas, cereales y haciendas. Crimen alevoso. — Aparición de un nuevo diario. — Construcción de un hotel con capitales argentinos.

MONTEVIDEO, febrero 22.— En el Hotel del Prado realizóse una fiesta en honor de la señora Esperanza Hugalde, que parte al Paraguay a hacerse cargo de la dirección de la escuela Artigas.

—Es muy comentada la carta política que dirige el diputado Gabriel Terra a los colorados batllistas de Durazno, combatiendo el proyecto del ministro Riveros sobre servicio militar obligatorio. Dice que el ministro debe abandonar la cartera, pues coloca al presidente Serrato en contra del sentir de la inmensa mayoría del partido.

—Las cotizaciones de lanas merinas fueron de 12.00 a 13.50; cruza, de 7.50 a 12; precios firmes.

Entrada de trigo, 23.686 bolsas, mercado flojo, 4.35; maíz, 2.075, flojo, a 4.70.

—Antonio Batistini, italiano, de 43 años, mató a su esposa Lucía Tirone, brasileña, de 38 años, descerrajándole tres balazos, suicidándose luego. Dejan cinco hijos.

—Tablada, entrada, 3.558 novillos; 100 vacas; 82 bueyes y terneros 80. Mercado corriente.

—Para marzo anúnciase la aparición de un diario colorado desvinculado de todas las fracciones, con el fin de unificar al partido.

—Un núcleo de capitalistas argentinos propónese construir un gran hotel en la playa Carmelo.

—La sociedad La Criolla, que preside el doctor Elías Regules, adhirióse al homenaje Grito de Ascencio, a realizarse el 28 del corriente.

La comisión de peritos

PARIS, febrero 22 (U. Press) — Los miembros de la comisión de peritos presidida por el señor Dawes, se reunieron conferenciando con cuatro especialistas en cuestiones de monopolios, los franceses Mevey y Hulin y los italianos Mazzuchelli y Aliprandi.

La comisión ha declarado que aún piensa estar ocupada durante cinco o seis días más.

PARIS, febrero 23. (United Press). — Durante el día de ayer la comisión de peritos internacionales que preside el señor McKenna, terminó la primera parte de su trabajo sobre el cálculo del capital alemán que se encuentra en el extranjero, y ahora dedicará sus actividades a los medios de conseguir la repatriación del mismo.

Antes de presentar su informe los miembros de dicha comisión deben conferenciar con los de la comisión presidida por el general Dawes.

Emisión de marcos oro

BERLIN, febrero 22, (U. Press).— El Reichebank está estudiando la posibilidad de lanzar a la circulación monedas de uno, dos y tres marcos oro.

El asunto de los yacimientos petrolíferos

WASHINGTON, febrero 22 (U. Press).— El senador Lafollette, el dirigente radical del senado, ha tomado la dirección de los esfuerzos que se hacen para obligar a Baugherty a presentar su renuncia.

Aumenta la creencia de que el presidente Coolidge, por razones de política, continuará apoyando a Baugherty hasta que se produzca la votación correspondiente en el senado.

Los que tratan de poner en claro el asunto de los petroleos, han sugerido que no se permita a Harry Sinclair prestar declaración ante la comisión, pues luego es probable que reclame imunidad ante la corte.

Dempsey visita al presidente Coolige

WASHINGTON, febrero 22 (U. Press).—El presidente de la república recibirá en audiencia a mediodía, a Jack Dempsey, campeón mundial de box.

El derecho a la huelga

BERLIN, febrero 22 (U. Pres).— Concediendo a un viajero holandes, daños y perjuicios por los gastos extras incurridos cuando la huelga de ferrocarriles de 1922, y declarando a los unionistas personalmente responsables de dichos perjuicios, el tribunal de Berlín acaba de sentar un nuevo precedente negando el derecho de huelga.

Las diversas uniones obreras tienen intención de apelar de tal fallo y hacer lo posible porque sea revocado, pues en caso de ser mantenido significa el final de todas las huelgas.

El acuerdo con los obreros

LONDRES, 22 (U. Press). — Los representantes de los trabajadores del puerto debatieron largamente los términos del acuerdo. Mr. Bevin logró convencer a muchos delegados que vacilaban, insistiendo en que se debía llegar a una decisión durante el día de hoy, a pesar de que muchos delegados insisten en que se postergue, pues en otra forma no tendrán tiempo de consultar con sus mandatarios.

Los sucesos de España

MADRID, febrero 22, (U. Press)— Para el día 5 de marzo se ha fijado la iniciación de las tres causas, que se iniciaran en contra de Unamuno por delitos contra la forma de gobierno.

BARCELONA, febrero 22 (U. Press — En el Boletín Oficial solicitados a declarar el exdiputado Macia y el sindicalista Angel Pestaña, para responder sobre ciertas excitaciones a la insubordinación.

El presupuesto francés

PARIS, febrero 22, (U. Press).— La subcomisión del presupuesto terminó su informe provisional sobre el presupuesto para el año 1925-26.

La conferencia naval de Roma

ROMA, febrero 22, (U. Press).— El ministro de la marina, almirante Thaon di Revel, ofreció un almuerzo a los delegados de la conferencia naval.

Obras en el Puerto de Mar del Plata

CONFERENCIA DE LOS MINISTROS DE OBRAS PUBLICAS Y MARINA

El ministro de Marina, conferenció esta tarde con su colega de Obras Públicas respecto de diversas obras que deberán proseguirse en el Puerto de Mar del Plata, para dotar a ese punto de instalaciones que permitan el atraque y libre curso de los buques de nuestra armada.

Es muy posible que de resultas de esa conferencia se dicte en la presente semana un decreto o resolución en el sentido de comenzar de inmediato los trabajos.

Suprimióse la dirección de servicios portuarios

El presidente de la República firmó esta tarde el decreto que anunciamos ayer, originado en el Ministerio de Hacienda, por el que se suprime la dirección de servicios portuarios de la Aduana, distribuyendo su personal entre las demás dependencias aduaneras.

El texto del decreto daráse a conocer hoy a última hora por el departamento mencionado.

Exposición internacional de alimentación en Londres

La legación argentina en Londres informa que del 11 de abril al 2 de mayo de 1925, se celebrará allí una exposición internacional de alimentación, como la que ya tuvo lugar en septiembre de 1922. en que estuvo representado un grupo de naciones.

Uno de los directores de esa exposición ha expuesto al ministro argentino allí acreditado, los deseos de los organizadores de ver a nuestro país incluído en la lista como expositor.

Los impresos relativos a dicha exposición se encuentran en la dirección general de Comercio e Industrias, a disposición de los interesados.

Territorios Nacionales

El gobernador del territorio de Misiones resolvió autorizar a la Comisión de Fomento de Corpus, a invertir de sus recursos propios, la suma de $ 600 m|n., para la terminación del arreglo de los caminos a Puerto Cazador y centro de la Colonia, debiendo intervenir de acuerdo con la Comisión Popular en la realización de los trabajos, con cargo de la oportuna rendición de cuenta.

Revisión del Código Penal

La Tesorería General de la Nación procedió a abonar hoy la suma de $ 22.500, a razón de 7.500 cada uno, a los doctores Rodolfo Rivarola, Diego Saavedra y Norberto Piñero, miembros de la Comisión de reforma legislativa constituída en 1904, para la revisión del Código Penal.

2.ª EDICION

Empréstito Argentino Interno

Hasta la fecha se han emitido $ 69.500.000

De acuerdo con lo que dispone la ley de presupuesto vigente, la junta administrativa del Crédito Público Nacional, ha emitido hasta la fecha, $ 69.500 oro, en títulos del Empréstito Argentino Interno de 1923, que importa $ 99.150.00. Los títulos restantes deberá imprimirlos oportunamente la Casa de Moneda como es sabido, los fondos de aquél empréstito se destinan al pago de las obras públicas que figuran en el anexo h y a la liquidación de los créditos suplementarios incluídos en el anexo R de la ley No. 11260.

Por otra parte, el Departamento de Hacienda colocó en forma privada y en diversos bancos, títulos del mismo empréstito por valor de 30 millones de pesos, a tipos que se aproximan a 97 o|o.

NOMBRAMIENTOS EN OBRAS PUBLICAS

El presidente de la República firmó hoy un decreto por el cual se nombra en la segunda sección (Córdoba), de la Dirección de Puentes y Caminos, apuntadores, a los señores Gregorio Gordillo, Enrique García, Juan A. Moyano y Alejandro Rolutti, y tenedor de libros, al perito mercantil don Roberto Maccor.

DIPLOMATICAS

Haberes del cuerpo consular—

De acuerdo con lo que dispone un decreto del P. E., al habilitado del Ministerio de Relaciones Exteriores y Culto le fueron entregados hoy $ 300.000 m|n., a cuenta del total de los sueldos del cuerpo diplomático y consular de la República, por los meses de enero, febrero y marzo del año en curso.

Dragado en el Puerto de Quequén

SE HAN EXTRAIDO 500.000 METROS CUBICOS EN UN AÑO

Por intermedio de los partes enviados a la Dirección General de Navegación y Puertos se anuncia que durante un año de trabajo se ha dragado en el Puerto de Quequén 500 mil metros cúbicos, lo que ha hecho desaparecer totalmente la barra que obstaculizaba el tráfico de los vapores de ultramar.

En esas operaciones estuvieron ocupadas las dragas 208, 204 y 211 C. y se estima que en los días en que los temporales no impidió los trabajos se extrajeron 4.000 toneladas.

Información local de última hora

Obras portuarias

LOS TRABAJOS EN LOS LOS PUERTOS DE V. CONSTITUCION, BARADERO y SAN PEDRO

Se encuentra en esta capital, el ingeniero Fraquelli, jefe de la Sección Paraná Inferior de la Dirección General de Navegación y Puertos. Este funcionario se entrevistó hoy con el Director General de la citada dependencia ingeniero Canale a quien dió cuenta del estado de los trabajos en los diversos puertos de su dependencia.

Expresó que en el caso de que no sobrevengan dificultades para el mes de junio podrán librarse al servicio público, completamente terminados, los puertos de Villa Constitución y Baradero.

Con respecto al Puerto de San Pedro expresó el ingeniero Fraquelli que se había terminado la construcción del muelle de cemento armado que mide 45 metros de largo.

Actualmente está trabajando allí la draga 11 C. que pasará luego al río Baradero donde efectuarán las mismas operaciones.

SERVICIOS DE LA DEUDA INTERNA

Para el pago de los servicios de renta y amortización de títulos del Empréstito de Obras Públicas, la Junta Administrativa del Crédito Público Nacional retiró del Ministerio de Hacienda 300.000 pesos moneda nacional.

—Para los servicios del Crédito Deuda Banco Nacional, la mencionada junta recibió, además, 396.705 pesos moneda nacional.

El servicio de la deuda externa al 1o. de marzo próximo demandará el pago de 8.500.000 pesos m|n. Según informes oficiales, la legación argentina en Londres cuenta con más de 6 millones de pesos para hacer frente al vencimiento en cuestión. Los fondos restantes serán girados a aquella capital por intermedio del Banco de la Nación Argentina.

Indemnizaciones por accidentes del trabajo

La Caja Nacional de Jubilaciones y Pensiones Civiles retiró del Ministerio de Hacienda 20.510.98 pesos moneda nacional, importe de las siguientes indemnizaciones de los siguientes obreros del Estado, en concepto de accidentes del trabajo:

Juan Gutiérrez, 3104 pesos; Francisco Pérez Vasquez, 5.793.98; Sausson Olari, 1447; José Spitalieri 6000 y Roque Miguel Cillo, 4166 pesos.

Altos nombramientos en la Armada

El presidente de la República firmó esta tarde un decreto, originado en el Ministerio de Marina, por el que se nombra jefe del estado mayor de la armada al contraalmirante Carlos G. Daireaux, en reemplazo del de igual jerarquía Enrique G. Fliess.

Por el mismo decreto, se nombra a este último comandante en jefe de la división de instrucción (2.a de la escuadra de guerra).

Haberes de la Administración por enero

La Tesorería General de la Nación liquidó esta tarde las planillas de haberes y gastos por enero, de las siguientes dependencias de la Administración, Cámara de Apelaciones en lo Comercial, 78.565 pesos; Departamento Nacional de Higiene (gastos), 25.000; Cámara Federal de la Capital, 17.000; Comisión Honoraria de Reducción de Indios, 4166 y Policía de la Capital, personal obrero y gastos, 40.000 pesos.

Colegios incorporados

El Ministerio de Instrucción Pública amplió hasta el tercer año de estudios, inclusive, la incorporación a los colegios nacionales de que goza el Instituto Evangélico Americano de Villa del Parque, debiendo continuar dependiendo del Colegio Nacional "Domingo Faustino Sarmiento".

En la Presidencia

Minutos antes de las 14 horas, llegó hoy a su despacho de la Casa Rosada, el presidente de la República. A continuación solicitó el despacho pendiente, subscribiendo decretos y órdenes de pago de los ministerios de Instrucción Pública, Obras Públicas, Interior, y Guerra y Marina.

Más tarde conferenció con los titulares de las carteras de Justicia e Instrucción Pública, Hacienda, Interior y Relaciones Exteriores.

Finalmente, el doctor Alvear recibió al presidente de la Contaduría General de la Nación, al director general de Navegación y Puertos y al jefe de Policía.

Nomenclatura del patróleo

Decreto del P. E.

Por el Ministerio de Agricultura se ha dictado un decreto definiendo físicamente los productos y subproductos del petróleo y estableciendo su nomenclatura oficial.

Comprende dicha nomenclatura, la nafta, kerosene, aceite para gas (gas-oil), petróleo combustible, fuel-oil, etc.

Por el mismo decreto se autoriza a la Dirección General de Comercio e Industria para resolver los casos de duda sobre el rubro en que corresponda incluir los productos o derivados del petróleo no mencionados especialmente, siempre que se destinen a la calefacción o al alumbrado.

NUEVO TESORERO DE LA NACION

DESIGNACION DEL SEÑOR FREGUEIRO

A última hora por el Departamento de Hacienda dióse a conocer un decreto del P. E., nombrando Tesorero General de la Nación en reemplazo del señor F. Agustín Pinedo, que acaba de acogerse a los beneficios de la jubilación, al señor Alfredo Fregueiro, actual secretario de la Caja Nacional de Jubilaciones y Pensiones Civiles.

Ley orgánica de los tribunales

El ministro de Justicia mantuvo una prolongada conferencia con el primer magistrado conversándose acerca de un proyecto de ley orgánica de los tribunales preparado por aquél en colaboración de los presidentes de las cámaras en lo Civil, Comercial y Federal.

Según informes de origen oficial el proyecto de ley en cuestión será enviado al Congreso en mayo próximo.

Puerto de Barranqueras

HABILITARONSE AL SERVICIO PUBLICO DOS MUELLES DE ATRAQUE

El Ministerio de Obras Públicas, por resolución de la fecha, ha librado al servicio público los muelles de atraque números 1 y 2 del puerto de Barranqueras.

El citado decreto posee de esta manera, los elementos necesarios para facilitar el intenso movimiento de carga que de un tiempo a esta parte se viene notando.

Ministerio de Instrucción Pública

TRASLADOS, PASES, CONFIRMACIONES, ETC.

El presidente de la República suscribió esta tarde los siguientes decretos del Ministerio de Instrucción Pública:

Declarando vacante la cátedra de C. y L. que desempeña en la Escuela Normal de Profesoras, de Rosario, el doctor Nicolás Vera Barros.

Pase a ocupar la dirección de la Escuela Normal de Monteros (Tucumán), el actual director de la Escuela Normal de Maestras N.o 2, de Rosario (Santa Fe), profesor Santiago del Castillo.

Trasladando a la Escuela Normal de Profesoras de Corrientes, a la profesora de la Escuela Normal de Maestras N.o 10, de la capital, señora Aura Zubiaur de Lanari, en reemplazo del doctor Manuel Bonastre, quien pasará en cambio a ocupar una de las cátedras que deja en este último establecimiento la señora de Lanari.

Aceptando la renuncia del profesor del Colegio Nacional de Bahía Blanca, señor Eduardo del Pino.

Confirmando en el cargo de maestro de taller de carpintería de la Escuela de Artes y Oficios de Jujuy, señor Moisés Arroyo.

Homenaje a Falucho

En el templo de Santo Domingo se oficiará pasado mañana, a las 10 y 30, una misa rezada en memoria del soldado de la independencia, Antonio Ruiz.

Asistirá a dicha ceremonia un núcleo de militares y delegaciones del Centro Patriótico 25 de Mayo.

Con rumbo a Amsterdan y escalas zarpó hoy el "Gelria"

El ministro de Bolivia en Brasil, don Alberto Diez de Medina, partió a su bordo

Zarpó esta tarde de su amarradero en la dársena Norte el transatlántico holandés "Geiria", con rumbo a Génova y escalas.

El lujoso paquete largó amarras a las 15, y a su bordo se ausentó el enviado extraordinario y ministro plenipotenciario de Bolivia en los Estados Unidos del Brasil, doctor Alberto Diez de Medina, quien se dirige a Río de Janeiro acompañado

El doctor Alberto Diez de Medina, su esposa y personas de su familia, momentos antes de partir

por su esposa, doña Susana Labougle de Diez de Medina.

Concurrieron a despedirlos el señor Villazón, ministro de Bolivia en Buenos Aires; el secretario del Senado, doctor Adolfo Labougle, y numerosas personas de su amistad.

Se ausentó también en este navío el señor Carlos Becerra, encargado de negocios de Chile en Polonia.

El distinguido diplomático se dirige a Holanda, de donde pasará a Varsovia, para asumir las funciones que desempeñará.

Cree que las relaciones existentes entre su país y la joven República están llamadas a consolidarse ampliamente, siendo uno de sus principales propósitos estudiar el problema de la emigración polaca.

El cónsul general de Yugoeslavia, señor Ivo Grisogono, se dirige a su país en uso de licencia, después de una destacada actuación en nuestro país, durante la cual contribuyó al afianzamiento de las relaciones comerciales en forma eficiente.

También partió en este barco Mr. Thomas Dunlop, inspector general de consulados del imperio británico, que vino a nuestro país por razones de su cargo.

El "Gelria" lleva los siguientes pasajeros de cámara:

Señor Alberto Díez de Medina, enviado extraordinario y ministro plenipotenciario de Bolivia en los Estados Unidos del Brasil; Susana Labougle de Díez Medina y Jorge Díez Medina; Alcibiades Lappos y familia; Thomas D. Dunlop, inspector general consular de S. M. británica; Frederick E. Hûnter, doctor Ivo Grisogono, cónsul general de Yuyoeslavia; Celestino López Menéndez, Angustia Benitez Fernández de López, Pedro Fernández Méndez, Edmundo Lamotte, Elena de Harrington, Dora Harrington, María Pascal Lyon, Rosa Vizcara, Carlos Becerra, encargado de negocios de Chile en Polonia; Laura Navarrete de Zegers, Inés Zegers Navarette, Olga Zegers Navarrette, Ida Zegers Navarrette, Eduardo Zegers Navarrette, A. C. Cranford, Morton Samuels, Belle de Samuels, Mabel Dartnell, Bernardo Gonçalves y familia, Jorge Echeverría Vigil, Jacob B. Cahu y señora, doctor Pablo César Machado da Silva y señora, Horacio Nelson Wood, Wilfred Arnold Clark, Arthur Robert, Archivald Nicold, Gustavo José Wenk, Wenceslao Lacunza Echeverría, José Francisco Irurzún, Josefa María Luisa Cirer Ramos de Villorado, María Villorado, Erminia Pasquali, Ricardo Berci, Francisco Viegener y familia, Helena Kaufman, José Rodríguez González, Jesús Pérez, Antonio Rilo López, Bernardo Akerman, Francisco Rodríguez Rodríguez, Dolores Galán de Rodríguez, G. F. R. Steward, Rev. Narciso R. Pérez, Tomás Crosbie Walsk, Florence M., J. S. E. Mickd, R. de Lima Santos, María A. de Oliveras Dutra y otros.

Ministerio de Agricultura

Decretos sobre tierras fiscales

El Ministerio de Agricultura ha dado a conocer los siguientes decretos del P. E., relacionados, en su mayoría, con las tierras fiscales:

Aprobando contrato celebrado entre la Dirección General de Tierras y los señores Manuel Pantiga, Emilio Fuentes, Ramón Alvarez y José Suárez, por arrendamiento de varias superficies de tierra en la zona de Cabo Blanco.

—Declarando cumplidas las obligaciones impuestas al concesionario del solar C, manzana 30, pueblo San Carlos de Bariloche, D. Ernesto Schumacher.

—Declarando cumplidas las obligaciones impuestas al concesionario de los lotes 69 y 71 de la Colonia Puerto Bermejo, D. José Cristóbal.

—Declarando cumplidas las obligaciones impuestas al concesionario del lote agrícola N.o 15, Colonia Butaló, D. Valentín Torres.

—Declarando cumplidas las obligaciones impuestas al concesionario de las fracciones C. D., lote 139, de la colonia Azara, D. Tomás Marmilioz.

—Declarando cumplidas las obliciones impuestas al concesionario del lote agrícola 31, sección tercera, de la Picada de Bonpland y Yerbal Viejo, D. Manuel Nilsson.

—Declarando cumplidas las obligaciones impuestas al concesionario de las fracciones A B, lote N.o 21, colonia Azara, D. Sebastián Krzysczuk

—Declarando cumplidas las obligaciones impuestas a la sucesión de Francisco Jaworski,, por concesión de las chacras 174, fracción C; 175, fracción D, y 204, fracción B, de la colonia Azara.

—Declarando cumplidas las obligaciones impuestas al concesionario de las fracciones D lote 3 y A B lote 45 de la colonia Azara.

—Declarando cumplidas las obligaciones impuestas al concesionario de la fracción A lote 173, de la colonia Bonpland.

—Declarando cumplidas las obligaciones impuestas a la sucesión de D. Andrés Gómez, por concesión de la chacra 2, colonia Nahuel Huapí.

—Declarando cumplidas las obligaciones impuestas al concesionario de los solares A y B, manzana 19, del pueblo Ezequiel, D. Atilio Graveri.

—Declarando que el título de propiedad otorgado a D. Pedro G. Brenne por la quinta N.o 110, fracción C, de la colonia Yeruá, deberá ser a favor de D. Gil Pedro Breni.

—Declarando cumplidas las obligaciones impuestas al concesionario de los solares B. C. F. G., manzana 59, ensanche del pueblo Puerto Deseado, D. Carlos Menéndez Behety.

—Declarando vigente la concesión de las fracciones C. D. lote 16, Colonia Cerro Corá, acordada a D. Domingo Iglesias.

—Concediendo en venta a D. Eduardo Humphreys, la quinta 12 del pueblo Esquel.

—Concediendo en venta a D. Rogelio Falco, el solar B. manzana 4 del pueblo Ingeniero Huergo.

—Fijando en $ 100 m|n., el precio de venta de varias fracciones de tierra en el pueblo Sarmiento.

—Reservando con fines de utilidad pública, el solar C. manzana 34, del pueblo Puerto Deseado.

—Destinando a quinta la manzana 113 del pueblo Santa Ana.

—Disponiendo que la dirección general de Agricultura exija del señor Pedro Morey, la suma de $ 1.503.72 m|n., importe del valor de los productos y daños producidos al bosque de la legua C, lote 25, zona A. del Chaco.

—Dejando sin efecto el decreto de 27 de marzo de 1923, en la parte que acuerda a la sucesión de D. Guillermo Jenkia, ocupante del solar C. manzana 66 ensanche del pueblo Puerto Deseado, plazo para acompañar la declaratoria de herederos.

—Dejando sin efecto la concesión del lote 51 de la Colonia Nahuel Huapí, acordada a D. H. Y. Marringa.

—Dejando sin efecto la concesión del lote agrícola 125, de la colonia Victorica, acordada a D. Silvestre Corvalán.

—Dejando sin efecto la concesión de los solares A. D. manzana 28 del pueblo Victorica, acordada a D. Casimiro Aguiar.

—Dejando sin efecto la concesión del lote agrícola 57, Colonia Nahuel Huapí, acordada a D. Arsenio B. Martin.

—Dejando sin efecto la concesión de los solares A. y D. manzana 177, del pueblo Victorica, acordada a los señores Casto Bazán y Guillermo Hermann.

—Dejando sin efecto el decreto de agosto 27 de 1913, que concedió en venta a la Sociedad Anónima "La Salinera Argentina", la superficie de 20.600 Hs. ubicadas en varios lotes de la Península Valdez.

—Aprobando contratos celebrados entre la Dirección General de Tierras y las sucesiones de don José Suárez y Alvarez, y de don José Fischer, por arrendamientos de 12.500 hectáreas, ubicadas en la Colonia Presidente Luis Sáenz Peña.

—Aprobando contratos celebrados entre la Dirección General de Tierras y los señores Roberto Nicolson y Anacleto Moriones, por arrendamiento de varias superficies de terreno en la zona de Cabo Blanco.

—Aprobando transferencia por la que don Casimiro Glinianiuk adquirió derechos y acciones a las fracciones B. C. lote 310, Colonias Azara.

—Aprobando transferencias por las que don Elías Esteban adquirió derechos y acciones a la extensión de 6 hectáreas en la fracción A III, lote 20 de la colonia Caroya.

—Orden General de pago por pesos 26.066.27 moneda nacional.

—Acreditando la suma de pesos 1.413.415.45 moneda nacional a varios acuerdos de ministros.

—Aprobando contrato entre la Dirección General de Ganadería y el señor General Saturnino E. García, por cesión de un terreno para instalación de un bañadero oficial.

—Estableciendo una nomenclatura del petróleo y sus derivados.

—Declarando a los señores Bantle, De Lorenzi y Firpo, acogidos a las leyes sobre elevadores de granos.

—Declarando a la Compañía Argentina de Warrants y Depósitos acogida a las leyes sobre elevadores de granos.

—75 títulos de propiedad.

Después de un accidentado viaje se realizó el raid interoceánico en automóvil

En el paso del túnel de La Cumbre los excursionistas arriesgaron la vida.

UNA PENOSA TRAVESIA

Conforme lo anunció el telégrafo, llegaron a Valparaíso cumpliendo con la primera etapa del doble raid interoceánico los automovilistas argentinos señores Burke, Fernández Méndez y A. Defranza, que salieron de Buenos Aires el 7 del presente, con el objeto de repetir el viaje realizado a principios del año pasado por sus compatriotas señores Fiore y Malgor y completar la hazaña haciendo el regreso también en automóvil.

La realización de viajes de esta naturaleza, además de significar un grande esfuerzo sólo concebible en personas verdaderamente apasionadas del turismo, lleva a fines muy útiles, cual es el mejoramiento de los caminos, especialmente de las rutas internacionales.

La llegada—

Los excursionistas argentinos llegaron a Valparaíso antes de la hora calculada por los directores de la Asociación de Automovilistas de Valparaíso y Viña del Mar, estableciendo un verdadero record de ve-

Guillermo Burke

locidad en el trayecto Los Andes-Valparaíso, record que posee el doble valor de haber sido marcado por un piloto qeu desconocía por completo el camino entre ambas ciudades.

En la Asociación se habían dado cita los controladores de la prueba a la 1 de la tarde, de modo que fué una verdadera sorpresa la llegada de los excursionistas, acompañados de un director de la institución que casualmente los encontró cuando entraban a la ciudad a medio día.

En la secretaría de la Asociación, los viajeros fueron recibidos por el secretario de la institución, Sr. Vigil y por el ingeniero León Martínez, y después de efectuarse las anotaciones del caso en los documentos de control del "raid", se ofreció una copa de champagne a los distinguidos viajeros, brindándose por la creciente prosperidad de las instituciones de automovilistas de Chile y la Argentina, y por que los esforzados viajeros pongan feliz término a la hazaña en que se hallan empeñados.

Un relato del viaje—

El jefe del "raid", señor W. T. Burke, que ha tenido el volante desde el momento en que salió de Buenos Aires y el señor H. Fernández Méndez, entusiasta compañero del anterior, ex-periodista y conocido aviador, como asimismo el señor Antonio Defranza, que ha tomado una cinta cinematográfica del viaje, están de acuerdo en manifestar en sus declaraciones que el "raid" más que una hazaña de automovilismo, es un campeonato de resistencia física, por las múltiples penurias que encierra.

"Salimos de Buenos Aires — dice Burke — el día 7 del corriente, a las 13. Se corrió firme toda la tarde para irnos a meter, llegada la noche, en un pantano, en el cual estuvimos pegados 7 horas.

A la otra jornada, en Pampito, equivocamos de camino, metiéndonos en unos matorrales espantosos. Estando en tal situación, se rompió el radiador del coche, por lo cual tuvimos que pasar doce horas en "panne". Eso no hubiera sido nada si hubiéramos tenido agua, pero como la provisión se nos había acabado, tuvimos que soportar otras tantas horas de sed espantosa, en que todos nosotros "estrujábamos" el fondo del radiador en busca de algunas gotas de líquido, impregnadas en óxido del metal, para poder calmar la sed que sufríamos. Uno de nosotros se lanzó en busca de agua, llegando una hora después con la necesaria provisión de líquido.

Se continuó el viaje sin mayores contratiempos, salvo los consiguientes a la travesía de la provincia de San Luis, cuyos caminos son pésimos.

Tres días detenidos—

En Mendoza fuimos recibidos y atendidos muy amablemente, de lo cual estamos muy agradecidos, en especial del señor Massetti, agente de los Ford, que nos dió toda clase de facilidades.

En el balneario de Puente del Inca se nos hizo un cariñoso recibimiento.

En Uspallata, punto en donde termina todo camino capaz de ser recorrido en automóvil, estuvimos detenidos tres días porque la empresa del Trasandino, se negaba terminantemente a darnos autorización para continuar viaje sobre la vía férrea, único camino posible para proseguir viaje.

Después de los citados tres días, llegó el ansiado permiso, que nos fué concedido después de muchos ruegos, y se pudo proseguir viaje.

El trayecto sobre los durmientes no fué de lo más agradable que se puede imaginar. En un túnel artificial cerca de Las Cuevas, casi chocamos con una locomotora que venía en dirección contraria.

La pasada del túnel internacional constituyó un verdadero episodio peliculesco, pues cuando íbamos a mitad del trayecto, notamos que detrás de nosotros venía un convoy. No había forma de hacerse notar por el maquinista para que disminuyera la velocidad, ni tampoco podíamos echarnos a un lado, de modo que, entregándonos completamente a las bondades de la máquina, corríamos, mejor dicho, saltábamos desesperadamente sobre los durmientes viendo disminuir poco a poco la distancia que nos separaba del ojo de fuego del proyector de la locomotora, que parecía querernos tragar. De más está decir que al llegar al lado chileno, o sea a Caracoles, se nos hizo un siglo el instante que demoró la máquina en salirse del carril para dejar paso al convoy.

En tierra chilena—

Llegamos a Caracoles, primera estación chilena en nuestro trayecto, el domingo por la mañana. Se siguió viaje minutos después, llegándose a Los Andes con las primeras horas de la noche continuando luego viaje a Valparaíso.

Llegada a Santiago—

SANTIAGO DE CHILE, febrero 22. — Llegaron a esta ciudad los automovilistas argentinos señores Burke, Fernández, Méndez y A. Defranza, que realizaron el raid interoceánico.

Las autoridades de los círculos automovilísticos les preparan diversos agasajos.

Prosigue con éxito la reorganización de la U.C.Radical en Santiago del Estero

En La Banda se constituyó el Comité de la Juventud

SANTIAGO DEL ESTERO, febrero 22.— Se nota gran entusiasmo por la reorganización de la Unión Cívica Radical en toda la provincia.

Constitución del Comité de La Banda—

LA BANDA, febrero 22.— Tuvo lugar la constitución del Comité de la Juventud Radical en esta localidad. En representación de la Junta Ejecutiva del Partido, concurrieron, concurrieron al acto que se caracterizó por una ostensible animación, los doctores Gregorio Ruiz, Santiago Dardo Herrera, Pío Montenegro y delegados del Comité de la Juventud de Santiago del Estero, señores J. del C. Arzuaga Ruiz, Enrique Eberlé, Aníbal Carlos Curet y otros.

Durante la asamblea fué aclamado el nombre del doctor Hipólito Yrigoyen y el del delegado nacional del Comité Radical, doctor Francisco Beiró.

Se pronunciaron varios discursos en los que se vertió verdadera fe radical.

Al comité se le designó con el nombre del doctor H. Yrigoyen.

El señor Enrique Eberlé que vino en carácter de delegado del Comité de la Juventud de Santiago del Estero, pronunció el siguiente discurso:

"Correligionarios:

"Grato no es a todos los delegados de Santiago del Estero encontrar en este pueblo de La Banda, este entusiasmo viril encarnado en su juventud pujante y laboriosa que hace patria con el trabajo, con la moral ciudadana y tiene anotados sacrificios en la lucha por los ideales puros como la inmolación de aquellas vidas jóvenes llenas de esperanzas... de Olivera... de Pesci... para quienes nuestro mejor recuerdo de hermanos, hoy, mañana y siempre!

"Compañeros: el partido radical necesita del nervio sano y joven de la República porque aun no ha cumplido su misión histórica. Después de las grandes y verdaderas conquistas que el país ha hecho desde 1916, la obra más grande que nos falta es que el gobierno no constituya un patrimonio de hombres y que la lucha comicial no tenga como finalidad ir a tomar el poder como un arma para herir o un tesoro para ir a gozarlo; sino como un estrado donde se va a demostrar capacidad para labrar el bienestar de todos.

"De este programa se apropiará el porvenir nacional y quien lo sustente sin los caudillos, procede con la clara visión que la patria ha reclamado y reclama de sus hijos jóvenes que son los verdaderos dueños de ese mañana, de ese gran porvenir nacional.

"Desde ya los poderes y personajes que no creen en este avance de la democracia, que va cimentando en las masas populares los sanos principios de nuestro partido, caerán, como el tirano santiagueño bajo el peso de sus errores y de sus propias culpas. Gobernó sin ley y vosotros sabéis que para las sociedades organizadas un gobierno sin ley es como un hombre sin patria y sin Dios. Gobernó arbitrariamente, olvidando que había un pueblo a su alrededor que clamaba justicia y todos contribuímos para realizar el anhelo común. La reparación está ad portas y ojalá se cumpla nuestra esperanza de que la intervención federal viene consultando las aspiraciones de todo Santiago: dejarnos en el goce completo de nuestras instituciones para que tengamos ley, para que tengamos orden y para que tengamos derivado de ello, gobiernos con alma, con moral y con decoro. Queremos patriotas completos y no mandones ensoberbecidos que sin cuidar la moral cívica de su pueblo pretenden repartir la función pública que ha de sucederle en convenciones formadas por empleados públicos complicados en sus malos manejos, queriendo imponer candidatos en reunión de club, al margen de procedimientos democráticos, sin decencia ni disimulo, usando los viejos recursos de regímenes caídos en la historia y caídos para el pueblo.

"Pero mientras haya un poco de nobleza en las masas populares, el poder público no podrá ser fortaleza de prepotencias sino la zona de serenas realizaciones de los problemas para conseguir el bienestar general.

"Pero son precisamente los propósitos sanos lo que les falta a todos aquellos partidos y grupos políticos que movilizan el electorado bajo un falso rótulo radical.

"Es el nuestro el único partido radical de verdad y no habrá corruptelas ni poder alguno que logre detener la evolución que va señalando la alta vida política de nuestro pueblo, porque nuestro partido gravita en ella con sus principios y con las buenas inspiraciones.

"Al fundarse este comité de la Juventud radical de La Banda bautizándolo con el nombre del gran jefe de la Unión Cívica Radical doctor Hipólito Yrigoyen, no nos llegará el ingenuo ataque de quererSenos llamar personalistas porque reconocemos la alta autoridad del Comité Nacional y porque reconocemos al doctor Yrigoyen como al nico jefe tradicional del partido a quien nadie puede quitar este mérito. Por lo demás si así no fuera queridos correligionarios ¿qué palabra me dejáis para calificar a los cacéristas, gomistas, corvalanistas, medinistas y otros istas que pretenden que no son personalistas?

"En nuestro partido si bien hay autoridades, no hay jefes locales ni caudillos como en esos porque todos y cada uno de nosotros tiene la escuela de la disciplina partidaria propia del radicalismo tradicional. Todos como un sólo hombre estamos contra lo que signifique perjuicio para las instituciones públicas porque desde el 90 hemos sido los guardadores de la garantía cívica y del honor de nuestra democracia nacional.

"Porque somos disciplinados y partido político organizado reconocemos una autoridad única: La del Comité Nacional y como jefe al doctor Yrigoyen. Donde hay orden hay ley, donde hay ley hay disciplina y armonías sobre todo, porque son los principios los que rigen nuestros actos y las buenas inspiraciones de los dirigentes de nuestra causa. Y donde no hay principios ni ley ni autoridad moral llega la anarquía para descomponer la sociedad! Este es el resultado de aquellas entidades que han vivido sin ley ni principios con todas las desavenencias y discordias, las pérdidas de tiempo en luchas y regresiones en el camino.

"Y ahora compañeros míos, vosotros que sabéis lo que significa ser radical, haced honor a la gran causa y con los entusiasmos de vuestra edad y vuestro joven corazón de argentinos mantened bien alto el lema para hoy y para el mañana: "Patria, Ley y Libertad!"

DE LA PLATA

VIAJE DEL GOBERNADOR

LA PLATA, febrero 12. — Esta noche se ausentará a Mar del Plata el gobernador de la Provincia de Buenos Aires, señor José Luis Cantilo acompañado del ministro de Gobierno doctor Rodríguez Jáuregui.

RECAUDACION DE LA DIRECCION DE RENTAS

LA PLATA, febrero 22.— Ayer la Dirección de Rentas de la Provincia ha recaudado por concepto de diversos impuestos, la suma de pesos 2.400.000 m|n.

NOMBRAMIENTOS EN LA ADMINISTRACION

LA PLATA, febrero 22.— El P. E. ha dictado un decreto haciendo los siguientes nombramientos: auxiliar primero de la Dirección General de Estadísticas, al señor Diego Barreiro; cajero de la oficina de Recaudación de Bahía Blanca, a Angel Garruabé; escribiente de la Dirección de Impuestos al consumo, a Martín A. García; auxiliar primero de la misma repartición, a Guillermo Montot y escribiente tercero de la oficina de Recaudación de Brandzen, al señor Raúl P. Aguirre.

BECA AL PINTOR ERNESTO RICCIO

LA PLATA, febrero 22. — Ha sido acordada una beca al pintor Ernesto Riccio para cursar estudios en el extranjero. La beca es con antigüedad al 1.o de enero.

LA POBLACION DEL MUNICIPIO

LA PLATA, febrero 22. — De acuerdo con datos estadísticos de la Municipalidad, la población de este municipio al 31 de diciembre último era de 156.782 habitantes.

Hubo un crecimiento vegetativo durante el mes de enero de 1923. El total de habitantes el 31 de enero es de 156.937.

CREDITOS SUPLEMENTARIOS

LA PLATA, febrero 22. — El P. E. ha ordenado el pago, entre otras deudas reservadas a créditos suplementarios, la suma de 466.686.06 pesos a la Compaña de Eelectricidad de esta ciudad; $ 354.863.30, a Fernando Sanjurjo; $ 2.238, a Gregorio Laboratto; $ 5.341.10, a Chrristman y Crespo.

Policía de la Capital

DECRETO DE NOMBRAMIENTOS

Por el Departamento del Interior dióse a conocer a última hora el decreto que a continuación reproducimos:

"Nómbrase en el Departamento de Policía de la Capital, el siguiente personal:

Auxiliares: a los inspectores Alberto Paggi, Ricardo F. López, Juan Ford, Roque D. Duran, Alberto Milicchio, César Ferrer, Felipe A. French y Antonio Sánchez.

Inspectores: a los ayudantes Roberto Calabró, Héctor J. Parisi, Oscar Sempé Etchart, Raúl Altieri, Demetrio Yllana, Pedro Ponce Rodríguez, Eduardo P. Vivas y el agente de primera clase de investigaciones Alfredo Romay.

Ayudantes: a los escribientes Felipe Valente, Orfilio Bertiller, Aristóbulo R. Aybar, Ciro Oliveira, Virgilio R. Dall'Orto, Angel Blanco, Antonio Díaz, Francisco Duque, Severo Noto, José A. San Martín, Vicente Gordo, Rodolfo Jordán Soria, Rogelio L. Berardo, Luis A. S. Giordano, Alfredo P. Palacios, Pedro A. Cortina, Cayetano Sapio, José M. Avellaneda, Martín L. Piccinini y Aníbal P. Baibiene; a los telegrafistas de 2a. clase: Angel Covián, Eugenio Perrotti, Enrique Di Capua, Arturo J. Lagos, José M. Uriarte y Felipe Luengos, y a los telegrafistas de 3a. clase: Alejandro Recagno, Arturo R. Correa, Alejandro Curcio, José Subrá, Juan Urio y Angel Grimoldi.

Escribientes: a los meritorios Felipe Aráoz, Pedro J. González, Juan M. Valiente, Conrado Díaz Vélez, Luis Cortés Conde, Lúcas C. Ruiz, Juan A. Rampe, Aquiles Di Yorio, Armando Ledesma, Agustín F. Rendano, Eugenio D. Villafañe, Pascual Langone, Juan C. Sodini, Luis M. Soto, Nicanor M. Tagle, Juan A. Taboas, Lorenzo A. Mónico, Jerónimo J. Salvo y Pedro L. Girado, y telegrafista de 4a. clase José Cozzitorti".

Inspección de enseñanza

Por decreto de la fecha, se ha encargado de las funciones de subinspector de la Inspección General de Enseñanza, mientras dure la licencia que se ha concedido al titular señor Ernesto Bonilly, al secretario señor Juan Manuel Jordán.

Administración Nacional

Aduana de La Plata—

La casa Rodríguez, Braceras y Cía. percibió hoy de la Tesorería General de la Nación 7358 pesos moneda nacional, importe de calzado provisto al personal de resguardo de la Aduana de La Plata.

Cámara de Diputados—

En cumplimiento de órdenes emanadas del Departamento de Hacienda, la Tesorería General entregó al tesorero de la Cámara de Diputados pesos 114.410 moneda nacional, destinados al pago de servicios extraordinarios.

Banco Hipotecario—

La Dirección del Banco Hipotecario Nacional recibió del Ministerio de Hacienda 3704 pesos moneda nacional, por descuentos a los empleados nacionales, en concepto de préstamos para la edificación de casas.

Pago de suministros—

A la Compañía Italo-Argentina de Electricidad le fueron entregados esta tarde por la Tesorería General pesos 59.934 moneda nacional, en pago de corriente eléctrica suministrada a varias dependencias de la administración, durante el transcurso del mes de enero pasado.

Caja de Jubilaciones—

Por descuentos del cinco por ciento a los haberes de los empleados nacionales, la Caja de Jubilaciones y Pensiones Civiles recibió del Departamento de Hacienda 37.820 pesos moneda nacional.

Unión Cívica Radical

SUB-COMITE ELPIDIO GONZALEZ

En la semana próxima, se reunirán en la Sección 4.a un núcleo de afiliados al Partido Radical para dejar constituído un nuevo Sub-Comité, que llevará el nombre del Vicepresidente de la República, señor Elpidio González.

Esta simpática iniciativa que se debe al vecino de esa parroquia señor Santiago Canop, que estuvo completamente alejado de la política por muchos años, a pesar de su adhesión al Partido Radical en el año 1916, cuenta ya con la cooperación de numerosos ciudadanos, que están dispuestos a secundarlo a fin de lograr un nuevo triunfo en esa parroquia.

Al mismo tiempo se resolverá lanzar un manifiesto en donde se dejará constancia de las razones de la constitución de este Sub-Comité, y a la vez significar que tratarán por todos los medios posibles que se respeten los postulados del Partido y de sus iniciadores.

Se dirigirá una nota al ex presidente de la República, doctor Hipólito Yrigoyen expresándole su más franca adhesión en esta hora de lucha en que intereses mezquinos buscan la desunión del único Partido, así como también al señor Elpidio González, ya que el Comité lleva su nombre.

Por este motivo, el señor Canop, ha sido muy felicitado por su resolución oportuna de actuar en los momentos actuales ya que cuenta en esa parroquia con numerosas simpatías y amigos que lo acompañan.

Por su parte el mismo señor Canop, ha dirigido una carta íntima al teniente coronel Menéndez, de quien es amigo particular para expresar su resolución en lo hora presente, y su adhesión a la política del ex presidente Dr. Yrigoyen.

CIRCUNSCRIPCION 3.a (SANTA LUCIA).—CLAUSURA DE INSCRIPCIONES

La Comisión Directiva del Comité de la Unión Cívica Radical de la circunscripción 3.a, parroquia de Santa Lucía, ha resuelto que el libro de adherentes clausurará sus inscripciones el día 29 del corriente mes, confor me lo dispone la carta orgánica del partido. Se podrá así votar en las renovaciones de autoridades que el mismo realizará en el mes de agosto próximo, pudiéndose concurrir al local del mismo, calle Montes de Oca, todos los días hábiles hasta la fecha indicada, de 21 a 23 horas.

Es indispensable la presentación de la libreta de enrolamiento.

EL CULTIVO ALGODONERO EN TUCUMAN

El técnico encargado por el Ministerio de Agricultura de la propaganda del cultivo algodonero en Tucumán, ha elevado un informe en el que expresa que se prefiere, particularmente, las plantaciones de "Lastenia", "La Florida" y "San Andrés", donde los algodoneros son "tipo Chaco", y están bien desarrollados. Aprecia su rendimiento entre 900 a 1400 kilógramos por hectárea. Estos algodonales corresponden a las siembras efectuadas desde fines de octubre a principios de diciembre ppdo.

Las distancias guardadas entre los surcos fué de 1.20 a 1.40 metros y 0.50 a 0.60 metros sobre las líneas; empleando a razón de 10 kilógramos de semilla por hectárea.

Estos algodonales están bajo la dirección técnica de un especialista argentino en algodones, de la Universidad de Georgia de EE. UU.

El estado sanitario de estas plantaciones es regular, pues actualmente sufren los perjuicios ocasionados por unas larvas, al parecer, de un lepidóptero, que abundan cuando se presentan períodos de largas sequías.

Sobre las siembras hechas en diciembre manifiesta que debido a la gran seca durante el mes de enero, acompañada de altas temperaturas esos algodonales han sufrido mucho porque las plantas estaban muy tiernas para resistir a ese ambiente caldeado y al sol abrasador que concluía por achicharrarlas.

GUERRA Y MARINA

DESIGNACIONES EN LA ESCUELA DE AVIACION NAVAL

El ministro de Marina, de acuerdo con el nuevo presupuesto de la Escuela de Aviación Naval y teniendo en cuenta el informe de su actual director, capitán de fragata Juan G. Ezquerra, ha dispuesto las siguientes designaciones:

Jefe de playa e instructor de vuelo, al alférez de navío Víctor M. Padula; ayudantes del jefe e instructores de vuelo, a los alférez de fragata Raúl Masón Lugones e Isaac J. Cadaval; ayudantes instructores, al alférez de fragata Ezequiel T. de Rivero y suboficial 1.o aviador R. Fraga, y al cabo principal maquinista Héctor Bacigalupi.

DIFERENCIAS DE PENSION

Cumpliendo órdenes del Ministerio de Hacienda, la Tesorería General entregó a la Intendencia de Guerra pesos 18.268, suma que deberá ser entregada a la sucesión del guerrero del Paraguay Segundo A. Molina, en pago de diferencias de pensión por los años 1905 a 1910.

—Por igual concepto, al coronel Antonio Bustriaso le fueron entregados 22.248 pesos.

LIQUIDACION DE GASTOS

A cuenta de los gastos correspondientes al mes de diciembre último, a la Intendencia de Guerra le fueron entregados 200.000 pesos.

—En concepto de refuerzo de la partida de gastos de la armada perteneciente al año 1923, la Intendencia de Marina recibió hoy la suma de 200.000 pesos moneda nacional.

PAGO DE SUMINISTROS

En pago de diversos artículos suministrados a la Intendencia de Marina, la Tesorería General entregó a la sociedad anónima Frigorífico Armour 78.595 pesos moneda nacional.

Sociedad colombófila Hipólito Vieytes

NUEVA COMISION DIRECTIVA

El día 10 del corriente mes se llevó a cabo la asamblea general ordinaria que anualmente realiza la Sociedad Colombófila Hipólito Vieytes, de Lanús.

Por unanimidad fué elegida la nueva comisión directiva que regirá los destinos de esta institución durante los períodos de 1924 y 1925, y que es la siguiente:

Presidente, señor J. B. Ghys; vicepresidente, señor J. Mangouil; secretario, señor C. Sacchi; prosecretario, señor C. Perinetti; tesorero, señor señor L. Mendivil; protesorero, señor A. Costa; vocales: señores G. Ghys, F. Fisher, M. Lema Fernández y A. Fabri.

En la misma asamblea se nombró una comisión honoraria, compuesta de los que a continuación se expresan:

Doctor Arturo Melo, señor Silvio M. Peri y señor Donaire Solsa.

NOTAS POLICIALES

Chocaron un carror y un tranvía

PASAJERO LESIONADO

Hoy a las 11, un tranvía de la línea 17, de la empresa Anglo-Argentina, que circulaba por la Avenida Montes de Oca, al llegar a la de Suárez, chocó con un carro de dos ruedas, que dirigía Indalecio Cadecido.

A consecuencia de la violencia del choque, Francisco Fuentes, que viajaba en el tranvía, sufrió lesiones de consideración en la región toráxica, de las que se asiste en el Hospital Rawson.

La policía de la sección 26.a tiene a su cargo la instrucción del sumario respectivo.

Menor lesionado con un palo

En la comisaría 26.a se encuentra detenido el sujeto Eduardo García, que en el interior de la fábrica existente en la esquina de General Hornos y Suárez, a raíz de un incidente por causas nimias, lesionó de un golpe que le aplicó con un palo, al menor de 15 años Angel Leise. Este fué curado en la Asistencia Pública y luego se retiró a su domicilio.

Denuncia de una substracción

Manuela Alvarez se presentó esta tarde a la comisaría 16a. denunciando que un sujeto de nombre Manuel durante su ausencia, le substrajo de la habitación que ocupa en la casa Lima 1202, dinero y efectos que no avaluó.

Con intervención del señor juez de instrucción en turno, se procura detener al acusado y se instruye sumario.

Señora atropellada por un auto-camión

Esta tarde, a las 13.40 horas, en Cabildo y B. Matienzo, eu auto-camión No. 360 (San Isidro), que dirigía el chauffeur Francisco Sánchez embistió a la señora Adela Castellanos de Benachi, que en esos momentos pretendía atravesar la calzada.

La víctima, que sufrió lesiones de consideración en ambas piernas, fué conducida para su asistencia a la estación sanitaria Las Heras.

El chauffeur se encuentra detenido en la comisaría 31a.

Herido de un tajo

En la Avenida Leandro N. Alem, frent al número 1739, Elías Jorge, que sostuvo un altercado con el sujeto Raúl Gómez, fué herido de un tajo en el brazo izquierdo de poca gravedad.

En seguida de cometido el hecho el autor fugó, llevándose el arma empleado y aún, a pesar de las averiguaciones realizadas, no ha sido posible detenerlo.

La seccional 15.a hizo curar a la víctima en la Asistencia Pública.

El Aero Club Argentino adoptó diversas resoluciones

En la última reiunión celebrada por la comisión directiva del Aero Club Argentino se adoptaron, entre otras, las siguientes resoluciones:

En la última reunión celebrada la muerte del ingeniero Jorge Newbery, que se cumplirá el 1.o de marzo próximo, la comisión directiva concurrirá al sepulcro que guarda sus restos.

En el aeródromo del Club, en San Isidro, se procederá al bautizo del aeroplano Jorge Newbery, que el servicio aeronáutico del ejército ha puesto a disposición de la escuela de pilotos aviadores de la institución.

La cermonia se llevará a cabo en la tarde del 1.o de marzo.

—La comisión directiva, de acuerdo con las informaciones presentadas por la comisión fiscalizadora del vuelo de altura con peso útil de 500 kilos, efectuado el día 19 de enero ppdo., por el piloto Otto Belled en aeroplanos Fokker c IV con motor Wapier Yyon de 450 H. P., resolvió oficializar el record mundial de dicho piloto.

—Después de un detenido estudio realizado por la comisión nombrada al efecto, fué aprobada la reglamentación que regirá durante la carrera denominada circuito Provincia de B. Aires, recientemente instituída por el gobierno de la provincia y con el decidido apoyo del gobernador, Dr. José Luis Cantilo.

—El comité nacional pro aviación militar y la Sociedad de La Bonne Garde, de Montevideo, organizan un festival aeronáutico a realizarse en esa ciudad el 24 del corriente, y con ese motivo fué invitado el Aero Club Argentino, a participar en dicha prueba de aviación, habiendo resuelto la comisión directiva invitar a los pilotos a trasladarse a la vecina orilla, para tomar parte en la fiesta.

Entre los pilotos que han prometido concurrir figuran los siguientes: capitán Eduardo Olivero, Julio Marzaglia, Eduardo Uriburu, Jorge A. Bosch, Osvaldo Fresedo y José F. Gatti.

—En fecha que aun no se ha determinado, se realizará una ceremonia ante el sepulcro que guarda los restos del malogrado piloto J. Pedro Hansen, en Tandil, consistente en la colocación de una placa recordatoria. A esta ceremonia concurrirá un piloto aviador en representación de cada uno de los aeródromos.

—Con motivo de la valiente intervención de un grupo de oficiales y marineros de la prefectura de Puertos durante el incendio del aeroplano tripulado por el piloto Hansen en el balneario municipal, la noche del 9 del corriente se resolvió otorgar medallas de oro a los oficiales y de plata a los marineros, como premio a la decidida actitud observada.

Los festejos de Carna[val]

CONCURSO CARNAVALE[SCO]

La sociedad "Vecinos Unid[os] ral Daniel Cerri", como en a[ños an]teriores, ha organizado un co[ncurso] de centros, sociedades y máscar[as, ha]biéndose instituído los premi[os si]guientes: 28 libras esterlinas, [y] objetos de arte y diplomas. L[as ins]cripciones se reciben en la se[cretaría] calle Daniel Cerri 1129, de 20 [a ...] horas.

BAILE DE DISFRAZ

La Comisión Directiva del C[lub] "Unión de Vélez Sársfield", h[a or]ganizado un baile de disfraz y [fan]tasía, festejando la fecha de carn[aval]. Se realizará el 3 de marzo a la[s ...] horas, en el local social, calle M[...]no Acosta 1167.

CLUB NAUTICO SAN ISIDRO

En las noches del domingo 2 [y ...] de marzo a las 10 en el local ce[ntral] del Club Náutico San Isidro se [cele]brarán dos bailes de disfraz.

Se ha resuelto habilitar la ca[ncha] de tennis, los salones y las terra[zas].

Los jardines serán adornados [con] lámparas eléctricas de color y [fun]cionarán dos excelentes orquestas.

Los socios y socias del Club, [ten]drán acceso con la sola presenta[ción] de su carnet o último recibo hab[ién]dose fijado para los no socios [...] pesos para los caballeros y [...] para las damas.

Las entradas para ellos debe[rán] solicitarse personalmente por u[n so]cio del Club. No se expedirán [en]tradas los días de los bailes.

Se ha designado una comisión [de] caballeros que correrán con todos [los] detalles de las fiestas cuyo éxito [se] descuenta de antemano.

Son buenas las condiciones atmo[s]féricas en todo el país

Las comunicaciones recibidas e[sta] mañana en la Oficina Meteorológ[ica] Argentina informan que han ca[ído] lluvias ligeras en el oeste de Río N[egro] y Chubut. Hoy reina tiempo bu[e]no, en toda la República.

Prevalecen vientos suaves a m[o]derados del rumbo norte en las pr[o]vincias y del oeste al sudoeste en lo[s] territorios del sur.

La temperautra ha subido vari[os] grados excepto en Chubut donde h[a] bajado algo.

La presión ha bajado en toda [la] República rápidamente en las r[e]giones del centro y oeste.

Las probabilidades del estado de[l] tiempo para esta noche son las si[]guientes:

En general: Tiempo bueno co[n] temperatura en ascenso en las pro[]vincias. Lluvias aisladas con tempe[]ratura en descenso en los territorios del sur.

Provincia de Buenos Aires. Bueno: temperatura en ascenso, vientos suaves del noroeste.

Pampa Central: Lluvias aisladas, temperatura en descenso.

Santa Fe, Entre Ríos, Corrientes, Misiones Chaco y Formosa. Bueno: temperatura en ascenso.

Santiago y norte de Córdoba. Bueno: temperatura alta.

Mendoza, San Luis y sud de Córdoba. Lluvias aisladas: temperatura en leve descenso.

Catamarca, La Rioja, San Juan, Jujuy, Salta y Tucumán. Bueno: temperatura alta.

Río Negro, Neuquén y Chubut. Lluvias aisladas, temperatura en descenso.

Informes meteorológicos

En el observatorio de Villa Ortúzar se registraron hoy a las 8, 11 y 15 horas respectivamente, las siguientes observaciones: presión atmosférica a nivel del mar y pesantez normal 754.66, 753.65 y 750.49 milímetros; presión del vapor 18.66, 19.65 y 16.99 milímetros; humedad relativa 82.64 y 48 pro ciento de saturación; nebulosidad en décimos del cielo 5 cúmulus stratus, 2 cúmulus stratus y 5 cúmulus stratus; dirección del viento N.N.O., N.N.O. y N.N.O.; velocidad del mismo 15, 16 y 22 kilómetros por hora.

El termómetro experimentó durante el día las siguientes alternativas: a las 7 horas 23.8 grados centígrados; a las 8, 24.5; a las 9, 25.5; a las 10, 27.5; a las 11, 29.4; a las 12, 30.7; a las 13, 31.9; a las 14, 31.67, a las 15 máxima de 33.1.

Palacio de Justicia

JUZGADO DEL DOCTOR TOBAL

El juez de lo civil doctor Gastón F. Tobal, falló hoy los siguientes expedientes:

Don Manuel Ramos contra la sucesión de don Manuel Vázquez, por cobro de honorarios médicos; condena, sin costas.

Don V. P. contra doña L. M. de P., sobre divorcio y tenencia de hijos; hace lugar a ambas demandas, con costas.

Don Manuel E. Belza contra don Arístides Mondelli, sobre reintegro de depósitos; admite, con costas.

Doña V. N. de N. contra don A. N., sobre divorcio y separación de bienes; decreta ambas peticiones por culpa del esposo, con costas.

JUZGADO DEL DOCTOR PADILLA

En su despacho de esta tarde el juez de lo civil doctor José Miguel Padilla dictó las siguientes sentencias:

Esteban Baraglia contra Rodríguez Iglesias, escrituración; secretaría del doctor Molina. Condena a escriturar en el plazo de diez días, con costas.

Vidal Bernanose Martha contra Soulas Luis contra Maumes Juana, nulidad de escritura; secretaría del doctor Molina. Rechaza, con costas, la demanda.

FISCALIA DEL Dr. PORCEL DE PERALTA

Dictaminó hoy el fiscal del crimen doctor Ramón Porcel de Peralta, en los siguientes procesos:

Elías Romano, italiano, de 19 años de edad, vidriero, por hurto; dos años de prisión.

—Clementina Martínez, uruguaya, de 23 años de edad, soltera, por hurto; un año de prisión.

—Santiago Milearca, argentino, de 20 años de edad, soltero, sin ocupación, por hurto; dos años de prisión.

FISCALIA DE LA CAMARA CRIMINAL

El fiscal de cámara, doctor Enrique J. Racedo, se expidió hoy en los expedientes que siguen:

Carlos Baroni o etc., italiano, soltero, electricista, por el delito de robo; no procede la revisión solicitada, por no favorecerle el código actual.

—Enrique Guarinacio, argentino, de 23 años, soltero, estibador, por el delito de hurto; procede concederle la libertad condicional.

—Baltazar Pernico, argentino, de 36 años, casado, comerciante, por tentativa de extorción; pide la confirmación de la sentencia que lo absuelve.

—Pedro Ignacio Carrizo, argentino, de 21 años, soltero, escobero, por el delito de violación de domicilio; requiere confirmación de la senten-

Perspectivas para el comercio de cereales en Oriente

La oficina de propaganda e informes, del Ministerio de Agricultura, ha dado la siguiente información:

"El departamento de Agricultura de los Estados Unidos se está empeñando en conquistar los mercados de Oriente para el trigo americano. Durante los últimos años, se ha embarcado una enorme cantidad de ese cereal y el señor B. W. Whitlock, comisionado especial del departamento de economía agrícola, realiza en la actualidad campañas educacionales en el Japón y la China, sobre los cereales standards americanos, con el propósito de extender sus mercados.

"El Japón y la China se han convertido así, últimamente, en importantes plazas para el trigo de América, principalmente para las variedades blandas Red y White de la costa del Pacífico. Las exportaciones del cereal al Japón, durante el año terminado en julio 30 de 1922, fueron 300.000 toneladas, más 75.000 toneladas de trigo en forma de harina. En el año fiscal fenecido en junio 30|1923, las exportaciones al Japón fueron de 146.000 toneladas de trigo y 176.000, incluyendo harina. Las exportaciones de trigo incluída la harina, a la China y comprendiendo Hong-Kong y Kwantung, durante el mismo período fueron de 360.000 toneladas. Según cálculos de agosto último, se estimaba que el Oriente adquiriría el 40 o|o de todo el trigo exportable de Estados Unidos, en los puertos del Pacífico, durante la temporada.

"Las perspectivas para el comercio de cereales con el Oriente son tan lisonjeras, que algunas de las principales firmas exportadoras al Japón y China, han solicitado del departamento de Agricultura el envío de un representante, para enseñar la manipulación y clasificación del trigo americano. Se han construído varios molinos harineros en Shanghai, por los chinos, y se espera que se añadirán otras facilidades para convertir el trigo americano en pan.

"El mismo departamento, realiza un estudio de los métodos generales de manipulación de ese cereal, en los países europeos, como también el señor Philip Rothorock, comisionado especial del departamento, quien efectúa un estudio análogo en los puertos de Europa.

El domingo se entregará un pergamino al señor Bastianes

La comisión pro homenaje al señor Benedicto Bastianes, ha invitado a sus contribuyentes y simpatizantes, al acto de la entrega de un pergamino y obsequio a dicho señor, que se realizará el domingo próximo a las 9.30 horas, en el salón de la calle Chile 1567, donde harán uso de la palabra varios oradores especialmente designados.

NOTAS MUNICIPALES

PLANILLAS DE SUELDOS

La secretaría de Hacienda informa que ha recomendado a todos los jefes formulen con la debida anticipación las planillas de sueldos del personal, a fin de que los pagos puedan realizarse con regularidad. En lo que al corriente mes se refiere, esas planillas no se han confeccionado aún por no haber llegado todavía de la Caja Municipal de Jubilaciones, Retiros y Subsidios los datos correspondientes a descuentos.

ASISTENCIA PUBLICA

Profilaxis alimenticia

En la semana pasada la inspección veterinaria, realizó 2.100 inspecciones en mercados, mataderos, carnicerías, ferias francas, fábricas de embutidos, frigoríficos, tambos lecherías etc., procediendo a los siguientes decomisos: 2.30 aves, 130 cerdos, 50 ovinos, 170 bovinos, 23.000 cabezas y vísceras tuberculosas o putrefactas, 2.700 kilos de embutidos y carne en trozos, 3.500 litros de leche, 3000 kilos de manteca, 98.000 kilos de frutas y verduras, 2.80 docenas de huevos y 6.000 kilos de pescado.

Además de estos decomisos, se aplicaron 40 multas por infracción.

Al mismo tiempo la Oficina Química practicó 410 visitas de inspección a confiterías y almacenes, habiendo extraído 1100 muestras para ser analizadas, aplicado 30 multas por expendio de alimentos inaptos para el consumo y 450 multas por infracción a diversas ordenanzas.

Biblioteca "Ciencia y Labor"

La C. D. de la biblioteca "Ciencia y Labor" del Centro de Fomento y Cultura "Villa General Mitre", ha organizado para pasado mañana un picnic familiar, que se realizará frente al Club Náutico Belgrano (Blandengues a la altura del 2900), con el objeto de recaudar fondos para el progreso de la misma. Se ha preparado un extenso programa, que amenizará una selecta orquesta. Las invitaciones y entradas pueden solicitarse en la secretará, calle General Artigas número 1928.

FERROCARRILES

LINEAS FERREAS NACIONALES

A la administración de los FF. CC. del Estado, le fueron entregados esta tarde por el Ministerio de Hacienda, $ 500.000 m|n., destinados al pago de los gastos de construcción y explotación de las líneas férreas nacionales.

El despacho de tejidos que contienen seda

En virtud de las dificultades que oponen los vistas de la Aduana para despachar los tejidos que contienen seda, aún en proporción menor al 1 o|o, la casa Lowe Donald y Co. por intermedio de su apoderado, ha dirigido una solicitud al Ministerio de Hacienda, pidiendo que se le informe si los tejidos comprendidos en la resolución de ese Ministerio, recaída en el expediente 3572, en fecha 15 de septiembre de 1919, que dice:

"Se considerarán tejidos sin otras fibras aquellos que las contengan en una proporción menor al uno por ciento", siguen amparados por esta resolución o si ésta queda derogada por la ley 11281 o su reglamentación.

CAMBIOS BANCARIOS DEL DIA — A LA VISTA

BANCOS	Inglaterra	Francia	España	Italia	Alemania	Suiza	Bélgica	Holanda	E. Unidos	Brasil
Nación Argentina	12.65	12.30	37.44	12.61	—	51.07	10.72	—	291.32	—
Provincia de Buenos Aires	12.62	12.60	37.50	12.70	—	5.14	10.80	110.—	2.95—	35.70
Alemán Transatlántico	12.55	12.35	37.13	12.41	—	50.54	11.08	108.74	291.82	35.57
Anglo-Sudamericano	12.61	12.60	37.50	12.70	—	5.14	10.80	110.50	295.40	—
Argentino	12.61	12.45	37.50	12.70	—	51.58	10.70	109.79	294.32	35.38
Argentino-Uruguayo	12.62	0.123	0.374	0.126	—	0.500	0.104	109.—	293.—	36.20
Británico de la América del Sud	12.61	12.57	37.44	12.73	—	51.18	10.79	110.30	294.—	85.20
Comercial del Azul	12.66	13.—	37.70	12.90	—	51.40	11.10	110.80	296.—	35.20
Córdoba	—	—	—	—	—	—	—	—	—	—
Español del Río de la Plata	—	—	—	—	—	—	—	—	—	—
Francés del Río de la Plata	12.72	13.18	37.82	12.84	—	52.48	12.38	112.81	300.45	35.—
Francés e Italiano de la A. del Sur	43 1|4	18.45	6.08	18.03	—	4.46	22.25	3.07	120.50	31.600
Galicia y Buenos Aires	12.54	12.60	37.—	12.50	—	50.70	11.10	109.20	292.—	—
Germánico de la América del Sur	12.55	12.35	37.05	12.41	—	50.54	11.01	108.74	291.82	—
Holandés de la América del Sur	43 1|4	17.80	6.10	17.04	—	4.48	19.80	208.—	128.00	31.800
Italia y Río de la Plata	12.61	12.45	37.50	12.70	—	51.58	10.70	109.79	294.32	35.38
Italo-Belga	43 7|16	17.93	6.11	17.93	—	4.49	20.13	208.—	128.30	—
Italo-Sudamericano	12.46	12.55	37.01	12.48	—	50.50	11.08	108.20	290.—	0.355
Londres y Río de la Plata	—	—	—	—	—	—	—	—	—	—
Nuevo Banco Italiano	12.57	12.40	37.10	12.60	—	50.80	10.90	109.70	291.80	0.350
Popular Argentino	12.64	12.61	37.60	12.75	—	51.30	10.89	110.06	295.46	35.—
Royal Bank of Canadá	12.70	13.13	87.75	12.85	—	51.88	11.96	111.40	298.—	85.70
The National City Bank of New York	12.77	13.27	37.94	12.97	—	51.88	11.35	110.86	297.27	0.36
The First National Bank of Boston	12.53	12.61	37.22	12.08	—	50.56	11.21	108.48	291.14	0.30
The Yokohama Specie Bank	—	—	—	—	—	—	—	—	—	—

cia que lo condena a la pena de diez meses de prisión.

—Pascual Caparrelli, italiano, de 22 años, soltero, zapatero, por el delito de estafa; pide la confirmación de la sentencia que le condena a la pena de tres años y seis meses de prisión.

—Jacinto Tubio, argentino, de 30 años, soltero, comerciante, por el delito de hurto; solicita la confirmación de la sentencia que lo condena a la pena de tres años de prisión.

—Constantino Barrientos, español, de 32 años, casado, chauffeur, por disparo de arma; pide la confirmación de la sentencia que lo condena a la pena de dos años de prisión.

—Santiago Rosney, argentino, de 21 años, soltero, pintorero, por lesiones y abuso de arma; pide se confirme su absolución.

—Angel Marcelino Manaricúa, argentino, de 23 años, soltero; se pide la confirmación de la sentencia que la condena a la pena de un año de prisión.

—Juan B. Calderone, argentino, de 20 años de edad, tipógrafo, por el delito de hurto; no procede la libertad condicional.

—Miguel Nava, italiano, de 23 años, soltero, mueblero; no procede la libertad condicional.

—Andrés Beuvier, argentino, de 22 años, soltero, pulidor de metales; no procede la libertad condicional.

—Antonio Picari, argentino, de 25 años, soltero, peón; no procede la libertad condicional.

—Afaticato Alfredo, argentino, de 21 años, soltero, empleado, por el delito de defraudación; pide la revocatoria de la sentencia, que lo absuelve, debiéndosele imponer la pena de dos años de prisión.

—Le Senne Pedro, español, de 31 años de edad, casado, por falsificación y estafa; pide la confirmación de la sentencia, que lo condena a la pena de dos años de prisión.

COMERCIO

Segunda rueda

Cédula H. Arg. Febrero 23: 12.500 a 100.30.
Id febrero 25: 10.000 a 100.30.
Id 3.a serie, febrero 23: 10.000 a 98.
Id 4.a serie, febrero 25: 5.000 a 98.
Id 5.a serie, febrero 25: 70.000 a 97.10.
Id 9.a serie, febrero 25: 255.000 a 96.
Id 10.a serie, febrero 25: 3.500 a 95.90.
Id 12.a serie, febrero 25: 17.000 a 97.30.
Id 13.a serie, febrero 25: 52.000 a 97.80.
Id 17.a serie, febrero 25: 5.000 a 96.80.
Id 18.a serie, febrero 23: 5.000 a 96.90.
Id 1923, febrero 25: 15.000 a 97.
Id 1907, febrero 25: 45.200 a 93.
Id abril 15: 5.000 a 93.
Deupda Municipal 6 1|2, febrero 25: 37.000 a 97.
Provincia of. B. A., febrero 25: 2.300 a 55.50.
Bonos (trim.), febrero 25: 22.700 a 88.20.
Bonos Hip. serie B, febrero 25: 38.000 a 93.80.
Id serie A, febrero 25: 39.500 a 92.80.
Deuda B. A. 6 o|o, febrero 23: 20.000 a 86.90.
Id febrero 25: 7.200 a 86.90.
Id abril 15: 20.000 a 85.80.
Banco Hogar Arg. febrero 25: 100 a 47.
Banco Español, febrero 23: 102 a 28.50.
Id febrero 25: 900 a 28.50.
Id fin mes: 750 a 28.50.
Id marzo 31: 500 a 24.
Banco Francés, febrero 25: 100 a 39.80.
Primitiva, febrero 25: 100 a 113.
Sansinena, febrero 25: 20 a 94.
Estancia Curamalán, febrero 25: 25 a 60.
Arg. Edificación, febrero 25: 15 a 50.

MERCADO DE CAMBIOS
Segunda rueda

	$ oro
Libras	43.9|16
Francos	18.25
Belgas	20.65
Suizos	4.50
Florines	2.09
Liras	18.02
Pesetas	6.15
Dólar	127.80
Reis	32.250
Montevideo	6.1|2 o|o

BOLSA DE MONTEVIDEO

MONTEVIDEO, febrero 22. — En la primera rueda de hoy en esta Bolsa se anotaron los negocios siguientes:

Títulos serie Z a 92.40.
Id. serie U a 92.30.
Id serie X fin marzo a 92.70.

Telegramas dirigidos al Dr. Yrigoyen

A medida que la Unión Cívica Radical reorganiza sus fuerzas en toda la República, en las asambleas constitutivas de sus autoridades exterioriza su adhesión a los altos postulados del partido, reconociendo justicieramente como jefe indiscutible, por sus méritos y talentos, al doctor Hipólito Yrigoyen, al que son enviados diariamente conceptuosos telegramas de aplauso y admiración para la magna obra realizada y de estímulo y fe para el porvenir.

SAN LUIS, febrero 1924. — Dr. Hipólito Yrigoyen. — Brasil No. 1039. — Buenos Aires.

La convención provincial de la Unión Cívica Radical de San Luis, constituída para dar sus autoridades definitivas, saluda al ilustre correligionario y eminente demócrata argentino doctor Hipólito Yrigoyen, y en nombre del radicalismo reorganizado de la provincia hace votos por su bienestar personal y por que su acción ciudadana, siempre solidaria con la democracia argentina, contribuya en el presente y en el futuro a robustecer la unidad del radicalismo argentino, siempre fiel a su tradición, a su historia y a sus principios de renovación política, social y económica, fundamentos inconmovibles del progreso espiritual y moral de la patria. — M. Ojeda e Isaac G. Fernández, secretarios.

BALCARCE, febrero 1924. — Doctor Hipólito Yrigoyen. — Brasil 1039. — Buenos Aires.

Entre delirantes pruebas de entusiasmo, fué usted proclamado presidente honorario del Comité de la Juventud de Balcarce en su asamblea constituyente.

Salúdalo respetuosamente. — M. Urdapilleta, presidente. — R. G. de Olinotti, secretario.

PRIMERA EDICION

22 DE FEBRERO DE 1924

La renuncia de un gobernador de hecho

Solamente amparándose en el tiempo transcurrido a cuyo favor se pretende extraviar el juicio de la opinión y hacer olvidar la conducta de los órganos de la prensa que sirvieron incondicionalmente al "régimen" en su delictuosa dominación, se se concibe que se trate de presentar la renuncia del gobernador de hecho de Córdoba, como un acto que lo enaltece, después de haber consolidado definitivamente la vida institucional de aquella provincia, según lo afirma "La Nación" con toda flema.

Fruto el gobierno de Córdoba, de la más escandalosa usurpación de la soberanía popular, realizada por medio de leyes violatorias de la Constitución, en completa orfandad de todo calor de opinión demostrada más tarde en los comicios de 1922 por la Unión Cívica Radical, y de los cuales surgió en forma rotunda y aplastadora, el fallo inapelable que lo condenaba a desaparecer, sólo pudo mantenerse a favor de las camaraderías que hasta el momento de la dimisión le ampararon, complicándose en ello hasta algunos miembros de un gobierno surgido del movimiento reparador que transformó la vida política e institucional de la República.

Esas camaraderías fueron las que impidieron en el Senado que la ley de intervención a Córdoba no fuera sancionada, no teniendo empacho en servir los intereses del "régimen" representantes que debían sus bancas a los sacrificios de la Unión Cívica Radical.

Esas camaraderías fueron las que determinaron la conducta del ministro "manzanillo", que con su actitud sospechosa retardó el despacho del proyecto de intervención enviado por la Cámara de Diputados, consagrado por la inmensa mayoría de sus miembros.

Sólo así puede concebirse que el gobernante de hecho arrastrara la vida precaria que ha terminado con su renuncia después de haber agotado todos los recursos efectistas para dar aspecto de gobierno a lo que no era sino una parodia ultrajante y un escarnio inferido al pueblo de Córdoba, burlado en sus más sagrados derechos cívicos. Reforma de la Constitución, en que se declaraba paladinamente su violación, por leyes contrarias a sus claras disposiciones y por medio de las cuales se habían organizado poderes usurpadores, leyes reglamentarias, promesas que no habrían de cumplirse, de libertad y de garantías electorales, nada han podido impedir que se cumpliera la sanción pública que los condenaba a derrumbarse, carcomidos por sus propios vicios y descomposición.

Porque no podía subsistir sin mengua ni desdoro de la dignidad cívica y de la reparación nacional, lo que constituyera un baldón para las instituciones que nos rigen, un gobierno que representaba en su significación más cruda, la prolongación de las perversiones que flagelaron a la Nación bajo la larga dominación del "régimen".

Ha caído el principal exponente del gobierno de Córdoba como caerán los demás, por ley de su propia descomposición y por la falta de ambiente popular que le infunda vida, dejando sólo el rastro de sus torpes avasallamientos, sin consolidar nada, sin un solo acto que pueda invocarse como un progreso, ni un bien para la provincia sometida a la esclavitud de una minoría audaz y sin concepto moral ni escrúpulos de ningún género.

Esto es lo que "La Nación", con descaro rayano en la inconsciencia, quiere presentar como un modelo de altura y de conducta del gobernante que, lo repetimos, cae porque su presencia en el gobierno importaba una usurpación que no podía prolongarse y porque la descomposición del conglomerado que le hacía un remedo de partido, le quitó toda esperanza de perpetuarse en la posesión de lo que tenía conciencia que no le pertenecía.

Providencias estériles

Encubriendo malamente un irritado despecho por ideas y tendencias que antes exaltara y hoy no se aviene a compartir, "La Prensa" subraya con satisfacción morbosa la noticia de un viaje político del senador Torino a Tucumán. "Va a trabajar — dice — por la conciliación de las diversas fracciones en que está dividido el Radicalismo tucumano, y si tiene éxito, como es dable esperarlo, la conciliación se hará sobre las bases históricas del Partido, en el concepto de que el País necesita presentar con evidente urgencia conjuntos cívicos orgánicos, que lleven a las posiciones públicas ideas de buen gobierno y representen principios y anhelos populares, y no mezquinas tendencias ni intereses de círculo".

Apenas cabe observar que esta píldora no será tragada por nadie. El viajero de referencia no tiene agallas para conciliar ni engrandecer. Va simplemente a "maquinar", que es una cosa bien distinta. Miembro de un grupo parlamentario que ha esterilizado con fría premeditación la alta labor de la Cámara, ya que su actividad destacóse siempre por una serie de contubernios con los rezagos del "régimen", aquel ciudadano no tiene ninguna misión cívica que llenar, carece de autoridad moral y su presencia servirá en la Provincia intervenida para cavar más hondos abismos entre el Radicalismo auténtico y las fracciones disgregadas, tan ínfimas ellas, desde luego, y tan faltas de arraigo en la opinión, que no ofrecen peligro alguno para que el verdadero organismo se consolide por sí solo y se imponga al cuerpo electoral.

"La Prensa" finge creer en la eficacia de estas providencias, cuyo titulado ascendiente surge de su condición de claudicantes. Sólo una tal apostura les asigna de la noche a la mañana el imaginario prestigio de misioneros de concordia o mediadores en diferendos políticos.

El "stato quo" de Córdoba

No es falsa la situación constitucional del Poder Ejecutivo de la Nación frente al Gobierno de Córdoba. Los argumentos de "La Prensa" son de una falacia lastimosa en tal sentido. La situación creada en aquella Provincia mereció a su hora el franco repudio de la Autoridad Nacional que debía entablar con ella relaciones oficiales, y el "statu quo" no ha sido modificado, a partir de entonces, ni en un ápice. El Poder Ejecutivo entregó el caso al Parlamento, y si bien en receso de éste, puede y debe resolverlo de por sí, mientras no lo haga el hecho originado se mantiene y produce todos sus efectos. El Gobierno de Córdoba — calificadamente usurpador — está desconocido y seguirá así hasta tanto que no haya pronunciamiento sobre la situación creada.

Mientras riñan los lobos

La situación sanjuanina está tornándose insostenible para los mismos partidarios de los elementos adueñados del poder.

La cadena delictuosa que se inició con el asesinato del gobernador Jones y continuó con otros crímenes y atropellos ya notorios y repudiados por la conciencia nacional, ha tenido una derivación dentro de los mismos elementos gubernistas con el asesinato del jefe de policía por uno de los amigos del gobernador.

Esto no es más que el principio de un cambio en los actores de la tragedia que allá se representa a ciencia y paciencia del ministro Manzanillo, que capatacea en la cartera del Interior.

Faltos de víctimas entre los elementos opositores, han vuelto las armas contra ellos mismos en un juego que promete nuevos días de vergüenza a nuestra cultura.

Nos sugiere este comentario un telegrama de San Juan dando cuenta de que un fuerte núcleo de los **elementos del gobernador se reunieron en el comité para imponer nuevos rumbos al gobierno, exigiendo al** gobernador que elimine determinados funcionarios, entre los que figuraría, en primer lugar, el ministro de Gobierno, al que expulsaron ya de su agrupación.

Mientras estas luchas internas que evidencian un estado de descomposición y anormalidad creciente roen la entraña de la situación gubernista repudiada por todos los hombres decentes, la Liga del Comercio, la Industria y la Propiedad, que tiene solicitada la intervención, activa su propaganda para realizar un mitin de protesta contra los impuestos enormes que la Cámara subyugada al gobernador ha votado a libro cerrado y que amenazan arruinar a las fuerzas productoras de la infortunada provincia.

Homenaje al General San Martín

Partirá mañana una delegación a Montevideo

Conmemorando el aniversario del natalicio del general San Martín y con el objeto de dar cumplimiento al mandato que se le ha conferido, partirá mañana para Montevideo una **Comisión especial de la Asociación** Nacional "Buenos Aires", llevando una baldosa de la casa que existe en Yapeyú y que la tradición asegura que fué donde nació el libertador, reliquia ésta que será depositada en la legación argentina en custodia, y a cuyo efecto va debidamente documentada.

Esta delegación está formada por el señor A. Braceras Haedo, doctor Luis C. Villarroel, Miguel D'Ursi, Tomás Bravo y P. Vaccaro, los que regresarán en el día.

El Club Argentino en aquél país, ha resuelto asistir a este acto y ofrecerá un lunch en honor de los que forman esta patriótica comisión.

La varadura del paquete "Giulio Césare"

Logró zafar ayer a las 11.30, siguiendo viaje a su destino sin novedad

Una información llegada de Montevideo a esta capital, hizo saber que el gran paquete italiano "Giulio Cesare" que zarpó de nuestro puerto anteayer, rumbo a Génova, había varado a pocas horas de la vecina ciudad uruguaya.

El doctor Grass, nuevo representante de la Itala-América, nos confirmó la noticia, pues él se encontraba a bordo de la nave en el momento del accidente, al que no le asigna más importancia que la demora sufrida en el viaje.

El doctor Grass, que llegó esta mañana de Montevideo, gentilmente nos suministró la siguiente información:

El "Giulio Césare", ya lejos de nuestra costa, anteayer, como a las 22.30, varó a causa de la bajante del Plata.

Permaneció la nave, en esa situación, hasta las 24 horas, logrando zafar a duras penas. No bien había navegado unas 10 millas y como la bajante persistía, volvió a varar, quedando detenido hasta las 11.30 del día de ayer, logrando a esa hora y por sus propios medios zafar de nuevo, siguiendo viaje a Montevideo y a su destino ayer tarde, sin otra novedad.

Producción y venta del trigo argentino

AUNQUE EL MOMENTO ACTUAL NO ES BUENO, EN LO QUE AL RENDIMIENTO ATAÑE, LAS PERSPECTIVAS LO SON

Diez minutos de conversación con un corredor de Bolsa

En la mañana de hoy tuvimos oportunidad de conversar algunos minutos con un activo corredor de Bolsa y, como es natural, hablamos de asuntos relacionados con esas actividades, ya que la situación actual del mercado cerealista nos auguraba declaraciones interesantes de parte de nuestro interlocutor.

Y así fué.

—La situación actual del mercado cerealista — díjonos,—no es buena; los precios que se pagan por el trigo argentino son realmente irrisorios y no están en proporción con la calidad del producto. Ello, empero, es menester elevar a los hombres del campo una palabra de aliento, de esperanza, con la certeza de un repunte considerable a corto plazo. Esta es, a mi juicio, misión que incumbe a la prensa.

El trigo de la cosecha argentina actual es tan bueno o mejor que el del Canadá en lo que a la riqueza en gluten se refiere, ya que aquellos, en 1923, ofrecían un porcentaje de 43 1|2 a 43.800 o|o, mientras que los nuestros de este año ofrecen el 41 1|2, 42, y en Córdoba, Buenos Aires y región del Pacífico, se han dado casos del 44 y 45 o|o.

Los molinos europeos molían el 50 y 60 o|o de trigo canadiense y apenas un 25 o 30 o|o de trigo argentino, proporción que en el año actual es fácil se eleve a 60 o|o para nosotros.

El trigo canadiense ha estado gozando de una prima de 25 a 30 centavos sobre el nuestro y todo induce a suponer que en el año que ha comenzado, los factores se invertirán a tal extremo que no habrá que asombrarse si la diferencia llega a ser de 50 centavos en nuestro favor.

El corredor con quien hablábamos, pasó a ocuparse seguidamente de los factores determinantes de esta favorable evolución, manifestándonos que es natural que los colonos, ante la falta de dinero que se nota en la campaña, se apresuren a vender los productos del suelo, y es también lógico que el exceso o por lo menos abundancia de cereal, determine en los compradores una baja cotización.

No ha de ser esto, sin embargo, motivo de desesperación en los laboriosos hombres de la campaña, pues la buena calidad incuestionable del producto hará que cuando lleguen a Europa las primeras remesas, la demanda aumente, con una consiguiente mejora de precios.

Pero hay otros factores y con sólo volver la vista a los Estados Unidos, encontramos uno de gran valor.

Nada tendría de extraño que el área sembrada en aquel país, disminuyera y si tal sucede en un 15 o|o en una región que produce 24 millones de toneladas y exporta 4 millones, nos encontraríamos con la desaparición del saldo exportable estadounidense y, por ende, este país convertido en un comprador del Canadá. Esto originaría un considerable repunte para nosotros.

El almuerzo de hoy en el American Club

Teniendo como huésped de honor D. Frederick Roy Martín, director general de la Associated Press, realizóse hoy un almuerzo en el American Club.

La comida transcurrió en medio de un grato ambiente de cordialidad y de alegría y al destaparse el champagne usó de la palabra el señor Martín para agradecer la demostración, siendo muy aplaudido.

La reorganización radical en Córdoba

Bajo los mejores auspicios y con el apoyo popular más decidido, se afianza poderosamente en toda la provincia

Enorme afluencia de adherentes en los comités. Las inscripciones suman ya varios miles de afiliados. — Entusiasmo que reina y labor de la Junta Reorganizadora

En el interior se registran nuevas adhesiones muy significativas

Telegramas que se dirigen al doctor Yrigoyen

Fecha para la clausura de las inscripciones y la de elección de autoridades

Las noticias que a diario recibimos de nuestros corresponsales, traducen la impresión más favorable y halagüeña por el éxito que va sumando el movimiento de la reorganización radical en toda la provincia de Córdoba.

En la sección segunda donde la inscripción de los registros es cada día más activa

Es enorme y entusiasta la afluencia de ciudadanos a los comités. Los registros anotan ya millares de adhesiones, contándose entre ellas a las de las personalidades más significativas y a los elementos más ponderados de nuestra agrupación tradicional que vuelven a las filas con la decisión de actuar decididamente en las futuras campañas cívicas.

La labor reorganizadora toca ya a su término. Ha logrado aunar a las fuerzas, estrechando filas hasta dar el vigor de las horas más democráticas a nuestro partido. Se ha respondido así plenamente a la inspiración en bien de los altos propósitos que orientan los postulados del radicalismo, fielmente interpretados.

Publicamos a continuación los últimos despachos relacionados con dicha reorganización:

CORDOBA, febrero 22. — Mañana se dará término a las inscripciones en los comités, de acuerdo a la resolución tomada al efecto para permitir que el domingo próximo puedan ser designadas las autoridades correspondientes. Con tal objeto se ha llamado a elecciones para esa fecha, quedando abiertos los comicios de renovación de dichas autoridades de 8 a 16 horas.

En las últimas horas ha aumentado considerablemente el movimiento. La concurrencia de ciudadanos es enorme y en todos ellos se da a conocer la íntima satisfacción por la forma en que se viene cumpliendo el programa trazado por el delegado del Comité Nacional, doctor Beiró.

En el día de ayer se acusaban las siguientes inscripciones en la Capital, con manifiesta tendencia a acrecer en vísperas de vencerse el plazo determinado por la citada junta, que preside el señor José María Martínez:

Sección 1.a, 81 inscriptos; 2.a, 275; 3.a, 473; 4.a, 289; 5.a, 379; 6.a, 315; 7.a, 600; 8.a, 35; 9.a, 250; 10.a, 307.

Suman en total 3.004 ciudadanos, número que seguramente ascenderá antes de mañana, como lo venimos diciendo.

Del radicalismo de San Justo.—

SAN JUSTO, febrero 22. — A las numerosas adhesiones que ha seguido recibiendo el doctor Alejandro Gallardo, se agrega ahora otra y muy significativa: la del doctor Juan José Navarro, quien la ha ofrecido decididamente enviando la siguiente nota:

"Córdoba, febrero 20 de 1924.— Señor doctor Alejandro Gallardo.— Laspiur.

Mi estimado amigo:

Habiendo estado ausente en oportunidad que se pronunciaran los correligionarios de San Justo, adhiriéndose a su actitud al incorporarse de lleno a la reorganización de nuestro radicalismo, quiero yo también incorporarme a esa actitud consecuente y viril de mis correligionarios, consecuente con ellos en reconocer la valía de los hombres como Vd. y a la vez conocedores también de los que como Vd. desde las primeras horas militaron en puestos de sacrificios que por eso mismo hoy quieren ser menoscabados por otros que compartieron sólo horas de comodidad y de halagos.

Presentóle saludos de adhesión y cariños afectuosos, su amigo.— (Firmado) — **Juan José Navarro.**"

Los afiliados en momentos de inscribirse en la sección 3a.

MENSAJE DIRIGIDO AL Dr. HIPOLITO YRIGOYEN

CORDOBA, febrero 22. — Se ha enviado desde Colazo la siguiente nota, de los radicales de arraigo y de más sólidos prestigios en esa localidad:

Al doctor Hipólito Yrigoyen, Jefe de la Unión Cívica Radical. — Buenos Aires.

"Los correligionarios de Colazzo, que firman al pie, felicítanlo con intensa y viva efusión que emana de los sentimientos puros y elevados; por el reciente triunfo en los comicios santafecinos, resultando electos; gobernador Ricardo Aldao y vice, Juan Cepeda, por el pueblo radical.

"Nosotros nos abstenemos de ir a la lucha hasta tanto el P. E. Nacional ponga remedio al mal existente.

"Con gobierno desconocido nada tenemos que hacer los radicales.

"Queremos también dejar expresa constancia ante usted y el Comité Nacional que estamos en un todo de acuerdo con la actitud asumida en Córdoba por el delegado, doctor Francisco Beiró.

La comisión reorganizadora que trabaja con todo ahinco en la sección 5a.

"Saludámosle con nuestra más alta estima".

Firmado: Miguel Tissera, Manuel Benadía, Angle Puliserti (hijo), Antonio Fabián, Alberto R. Suter, Carlos Suter, Amancio G. Buffaz, Carlos Vidueso, Arnoldo Suter, Angel Privatto, Antonio Filippa, Santiago Filippa, Enrique Vavestri, Juan A. Núñez, Pedro Giobellina, Juan C. Cuquejo, Juan Bustos, Miguel Cuquejo, Arturo Buffaz, Ramón Mercado, Faustino L. Maggi, Juan Dominici, Jorge Colazo, Constancio Solavagione, César Gurlino, José Solavagione, César Gurlino, José Solavagione, José Comba, Guillermo Solavagione, Rosario Venella, Juan Cavestri Alarico Martinatto, Luis Bertazzi, Ernesto Suter, Juan Gurlino, Esteban Gurlino, Juan Mateo Rébola, Mario Martinotti, Roberto Giraudo, Juan Rébola, Santiago Vottero.

REORGANIZACION DEL DEPARTAMENTO PUNILLA

CORDOBA, febrero 22. — El presidente de la junta reorganizadora señor José María Martínez ha recibido un comunicado oficial del departamento Punilla, por el cual el señor Ramón A. Soria, se complace en manifestar que ha aceptado la designación como miembro de dicha junta en ese departamento. Informa a la vez que se han iniciado allí los trabajos bajo los mejores augurios, contándose con un aporte considerable de adherente. Las filas se van robusteciendo.

Actúa como secretario secundando la tarea del señor Ramón A. Soria, el señor Luis A. Rosales.

SIGUE LA JUNTA RECIBIENDO MUCHAS ADHESIONES

CORDOBA, febrero 22. — Continuamente se siguen recibiendo ahesiones en la junta reorganizadora, que ha imprendido una acción activa y perseverante. El radicalismo responde al llamado con un pronunciamiento franco y espontáneo, lo que ha de llegar a dar una fuerte consistencia al partido para el futuro, sobre la base de las ajustadas medidas que se han adoptado.

A continuación transcribo algunas de las que han llegado en estos últimos días que ponen de manifiesto el entusiasmo general que se ha despertado en toda la provincia así como la decisión de prestar el apoyo más eficaz a la tesonera compañía que se viene cumpliendo con tanto éxito.

DE ALEJANDRO

ALEJANDRO, febrero — Señor ingeniero Carlos Argañaraz. — Córdoba. — Distinguido correligionario y amigo: Estoy informado que ustel forma parte de la Comisión Reorganizadora de la Unión Cívica Radical de la provincia, y me apresuro con la presente para rogarle tenga la deferencia de ponerme a disposición del señor presidente diputado nacional José María Martínez, a quien no tengo el honor de conocer personalmente, pues mi ofrecimiento es incondicional para lo que me considere útil en este departamento Juárez Celmán.

Muy agradecido por esta atención me es grato saludarle y repetirme como siempre su affmo. y S. S. — Firmado: Paulino F. Servilan.

DE LAS PERDICES

LAS PERDICES, febrero — Al señor presidente de la Comisión Reorganizadora del partido Unión Cívica Radical, diputado nacional don José María Martínez. — Córdoba.

Distinguido correligionario:

He recibido la comunicación oficial

En el baluarte de la sección sexta trabajándose activamente por la reorganización

de la Comisión que dignamente preside por la que se me comunica haberseme designado miembro componente de la comisión que ha de presidir la reorganización partidaria en el Departamento Tercero Arriba y me es grato participarle que acepto complacido el cargo de honor y de trabajo, en el desempeño del cual he de poner toda mi buena voluntad a objeto de secundar la acción levantada, partidaria y patriótica que desarrolla esa comisión central, con el fin de alcanzar una organización que comprenda la agrupación de todos los radicales sin más exclusiones que las de aquellos

timas al fundar su decisión de incorporarse al radicalismo reorganizado. Uno de ellos las da a conocer en la siguiente forma:

CORDOBA, febrero — Señor presidente de la Comisión Reorganizadora de la Unión Cívica Radical, don José María Martínez. — Adhiérome entusiasta a esta reorganización que Vd. dignamente preside, en la seguridad que es ratificación solemne de convicciones políticas, necesaria a la cohesión y afianzamiento de los grandes ideales de la Unión Cívica Radical.

en círculos políticos que siempre los he repudiado, ruégoles que por su intermedio hagan pública mi protesta y declaren que he seguido y seguiré la política que inspira al hombre que se reconoce como jefe del partido radical: el doctor Hipólito Yrigoyen.

Saluda a ustedes muy atentamente. — S. S. S. — Firmado: Justiniano Ramón Sánchez."

LA REUNION EN JESUS MARIA

CORDOBA, febrero. — A la recepción de los delegados de la junta reorganizadora en Jesús María

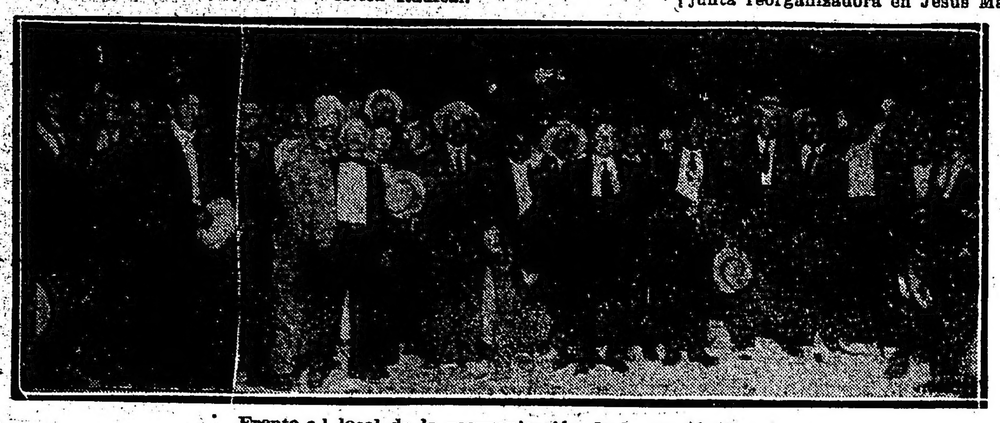

Frente al local de la reorganización de la sección 7a.

que por no tener arraigada su fe de tales se alejen voluntariamente.

Deseo aprovechar esta oportunidad para desautorizar expresa y categóricamente un suelto aparecido en el diario "El Tiempo" de fecha 13 del corriente — del que recién me entero porque sólo por accidente leo ese órgano — por el cual se me hace aparecer en desacuerdo con la reorganización que se realiza; mi situación personal en este caso es perfectamente definida y clara; cuando el delegado del Comité Nacional doctor Beiró produjo su resolución declarando caducas las autoridades partidarias y ordenando una nueva y amplia reorganización, yo entiendo que esa medida era necesaria, oportuna y conveniente para la indispensable depuración y saneamien-

Saludo al señor presidente con mi consideración más distinguida. — Firmado: Carlos Alberto Torres.

UNA ACTITUD BIEN DEFINIDA

CORDOBA, febrero — Señor presidente de la Comisión Reorganizadora del Partido Radical, diputado nacional José María Martínez.— Presente.—Habiendo actuado en el radicalismo desde mi primera juventud, cuyos ideales he sostenido sin desfallecer un instante, vengo señor presidente a incorporarme a la reorganización decretada por el delegado del Comité Nacional doctor Francisco Beiró, entendiendo que dicho caballero encarna el radicalismo en su mejor y más amplio concepto.

se invitó a concurrir al pueblo, lanzándose un manifiesto en el cual se expresaba que era deber de todo buen radical concurrir a ella para departir con los correligionarios y designar de inmediato la junta reorganizadora del radicalismo local. Nótase mucha animación en esa localidad, esperándose que los trabajos empeñados con la mayor actividad den los más óptimos resultados, ya que se cuenta con el apoyo de la masa electoral, adicta al verdadero y único radicalismo.

OPINIONES DE LA PRENSA

CORDOBA, febrero. — Apreciando el alcance y desenvolvimiento tenido hasta ahora por la junta

Las inscripciones que se reciben continuamente en la sección 9a.

to de valores partidarios, me dirigí al mismo telegráficamente sin reparos y aplaudiendo tal pronunciamiento.

Hoy siguiendo la norma invariable de vida política y como soldado disciplinado acato el mandato de las autoridades superiores del partido — en este caso el Comité Nacional — y sin dobleces, ofrezco mi desinteresada colaboración a la reorganización resuelta.

Le saluda con la mayor consideración. — Firmado: José Pedraza.

DE ONCATIVO

ONCATIVO, febrero — Señor presidente de la Junta Reorganizadora de la U. C. Radical, diputado José María Martínez. — Córdoba.— Tengo el agrado de presentar a Vd. mi adhesión a la reorganización de la Unión Cívica Radical que Vd. tan dignamente preside.

Saludo a Vd. con mi consideración más distinguida.—Firmado: Rosendo Ludueña.

ONCATIVO, febrero — Señor presidente de la Junta Reorganizadora de la U. C. Radical, diputado José María Martíne,. — Córdoba. — Tengo el agrado de presentar a Vd. mi adhesión a la reorganización de la U. C. Radical que Vd. tan dignamente preside.

Saludo a Vd. con mi consideración más distinguida. — Firmado: Eloy Gómez.

EL FUNDAMENTO DE UNA ADHESION

Muchos de nuestros correligionarios hacen llegar sus expresiones in-

Además no puedo ocultar mi sorpresa por la decisión antipatriótica adoptada por algunos dirigentes de la sección 5a., a la cual pertenezco, que considero por completo contraria a los postulados del radicalismo.

Al mismo tiempo hago renuncia a los cargos que desempeñaba en dicho comité.

Saludo al señor presidente con mi consideración más distinguida. — Firmado: Leopoldo Ceballos".

UN DESMENTIDO Y UNA PROTESTA

CORDOBA, febrero. — Ante la campaña intencional e insidiosa que se hace para desvirtuar la situación en que se colocan nuestros correligionarios, en forma francamente decidida y resuelta, impónese a menudo la necesidad de repetir las aclaraciones para evitar que la conducta adoptada, de consecuencia y lealtad, sea torcidamente interpretada, con móviles que pueden imaginarse.

Tal ha ocurrido en el caso del correligionario Justiniano Ramón Sánchez, conspicuo afiliado de la sección cuarta de esta capital, el que se ha visto obligado a publicar la siguiente aclaración para poner las cosas en su lugar:

"Alto de las Videlas (Suburbios Sud), febrero de 1924. — Señores doctor Luis Vélez y Didimo Avendaño. — Presentes.

Distinguidos correligionarios y amigos: **Habiendo llegado hasta mi conocimiento de que ciertos hombres pretenden darme como embanderado**

reorganizadora de la Unión Cívica Radical, hace las siguientes manifestaciones nuestro colega "La Voz del Interior":

"Toca a su término la gestión reorganizadora tan entusiastamente llevada a cabo en todo el territorio de la provincia bajo los auspicios del Comité Nacional del Radicalismo y por intermedio de su prestigioso emisario el doctor Francisco Beiró, ciudadano de condiciones sobresalientes con perfiles propios en el desarrollo de la gestión partidaria que ha sabido sobreponerse con serenidad y altura a los denuestos y oposiciones de una fracción claudicante, insincera, que no ha perdonado recurso de mala ley para dañar los sagrados intereses del radicalismo, plantándose insolentemente frente a sus autoridades superiores.

"Salvadas patrióticamente las dificultades opuestas por esa mala prédica y por la voluntad del electorado consciente pleno de vigoroso civismo, las inscripciones han respondido al anhelo ambiente, dando con ella una lección edificante a los malos apóstoles y concretando una significativa expresión de fuerzas que trasunta el sentir colectivo tanto más apreciable en su alcance cuando no tiene para el pueblo radical el estímulo de la elección. Los números que suman el total de las inscripciones responden a la buena voluntad de los radicales que han colaborado moral y materialmente a la misión del doctor Beiró, tan exitosamente coronada."

En la sección décima donde la unificación partidaria se consolida con la cooperación de destacados correligionarios, entre quienes figura el señor Sorrentino

Se fué a pique esta mañana, en el Riachuelo, la lancha "El Hidráulico"

Fué embestida por otra embarcación, que navegaba en sentido contrario.

Esta mañana, se produjo en las aguas del Riachuelo, un choque de embarcaciones, naufragando una de ellas, a causa de la embestida, la que estaba cargada con 1700 bolsas de trigo y tripulada por dos hombres: el patrón y el mecánico, quienes lograron salvarse.

Como a las 8 y 30 de hoy, navegaba, a la altura de Puente Alsina, la lancha nacional "El Hidráulico", de 55 toneladas de registro, perteneciente al armador señor Salvador Culotta, cargada con cereales para el vapor germano "Sierra Córdoba", en dirección a la dársena Norte, remolcada por el vaporcito "2 hermanos", y al llegar cerca de Barracas Peña, fué embestida la lancha, por otra denominada "Favorita Josefa", que llevaba rumbo contrario.

El choque fué violento y a consecuencia del cual, "El Hidráulico", se fué a pique, justamente en medio del canal, en tal posición, que abstruye el tráfico de buques en ese lugar.

La lancha naufragada, estaba tripulada por el "patrón", de nombre Nicolás Calambo y del marinero Juan Barenini.

Ambos, por medio del lote auxiliar que llevaba la embarcación hundida, lograron ponerse a salvo.

Las autoridades marítimas, han impartido las órdenes del caso, a fin de poner a flote a "El Hidráulico", que obstruye la navegación.

Los trabajos para ponerla a flote comenzarán esta tarde.

En el destacamento de Puente Alsina, instrúyese el sumario de rigor.

Presidencia de la Federación General de las Sociedades Italianas

Anoche celebró sesión la comisión de la Federación General de las Sociedades Italianas a objeto de elegir el presidente de dicha entidad que reemplazará al doctor Costabel durante su ausencia en el exterior. Fué designado para dicho cargo el señor Adone Vendemiati, nombrándose para sustituir a este último en el puesto que desempeñaba al doctor Salvador Marino. Queda así llenada la vacante accidental dejada por el viaje emprendido por el doctor Costabel, a quien se le hizo objeto de una cariñosa demostración de despedida.

Los campamentos de boy - scouts

AGASAJOS A UNA COMPAÑIA

Las autoridades de San Justo ofrecieron ayer una demostración a la compañía de boy-scouts "Benito Meana", acampada en Matanza. Al efecto, se reunieron a las 16 horas en la municipalidad las autoridades edilicias compuestas del intendente municipal señor José Tasso, juez de paz coronel Barrera Pizarro, presidente del Concejo don Victoriano A. Centeya, varios concejales y un respetable número de vecinos. Asistieron también los señores Néstor Meana, Guillermo Conti y el secretario de la Junta Nacional de Boy Scouts señor Manuel S. Calvo.

Después de obsequiados los concurrentes con un "lunch", ofreció la demostración en nombre del intendente el concejal señor Simón Grangeat, quien felicitó a los scouts por su correcta presentación.

Agradeció la demostración el secretario de la compañía señor Manuel S. Calvo.

Durante la reunión se formuló el propósito de formar una compañía de boy scouts, a cuyo objeto el señor Engel ofreció los primeros cien trajes que se necesitarán y el señor Centeya su establecimiento de campo, con todo lo necesario, a fin de que las compañías puedan realizar sus campamentos con toda comodidad.

Numeroso público asistió a presenciar los ejercicios que ejecutó la compañía, siendo todos ellos muy aplaudidos.

Unión Cívica Radical

EL COMITE DE LA JUVENTUD RADICAL DE LA CIRCUNSCRIPCION 2.a—

En la esquina formada por las calles Inclán y Deán Funes, abrió su local anoche el Subcomité de la Juventud, adherido a la "J. U. R. I.", para los fines de la propaganda en concordancia con los principios que han caracterizado la existencia histórica de la U. C. R. y los sustentados por su jefe el doctor Hipólito Yrigoyen.

Abrió el acto desde los balcones del local el presidente de la "J. U. R. I.", doctor Jerónimo G. Grisolía, quien disertó sobre el valor de la juventud, como acción, y su eficacia en todos los movimientos más grandes de la historia. Significó el papel que correspondía a la juventud de hoy para hacer triunfar los nuevos principios del radicalismo, que se desprenden de la obra realizada por el doctor Yrigoyen desde el gobierno.

Entre los aplausos de la multitud que aprobaba sus conceptos, siguió en el uso de la palabra el doctor Pedro Podestá, quien significó a la concurrencia que la campaña a iniciarse requería el apoyo de todos los hombres de buena voluntad del partido para que, una vez por todas y en forma inconmovible, quedara triunfante la U. C. R., es decir, la obra democrática de nuestro partido orientada por el doctor Hipólito Yrigoyen.

Cerró el acto el doctor Pascual Tettamanti entre los aplausos de los presentes, disolviéndose la manifestación entre vítores a los dirigentes del seccional, la U. C. R. y el doctor Hipólito Yrigoyen.

La Comisión Directiva del Subcomité es la siguiente:

Presidente, Domingo Spina; vicepresidente 1.o, Domingo D'Alessandro; vicepresidente 2.o, Estanislao Trifone; vicepresidente 3.o, Juan Antonio Aleandro; secretario general, Rafael F. Aleandro; secretarios: Alfredo Durante, Miguel Tudesco, Nicolás Locucco, Antonio Botto, Osvaldo Ferrari, Máximo Viola, José Frega; tesorero, Angel Aleandro; protesorero, Julio Suárez; delegados: Roberto Filippi y Domingo Noguera; bibliotecario, Ernesto C. Ferrari. Siguen 50 vocales.

DEMOSTRACION AL DR. JUAN JOSE FRUGONI

Con motivo de su actuación parlamentaria, el diputado nacional doctor Juan José Frugoni será en breve objeto de una demostración.

Con tal fin, se ha constituído una comisión que recibe las adhesiones y cuya secretaría funciona en la calle Entre Ríos 510.

Mateo Inurria

España pierde con el gran estatuario a una de sus figuras más prestigiosas

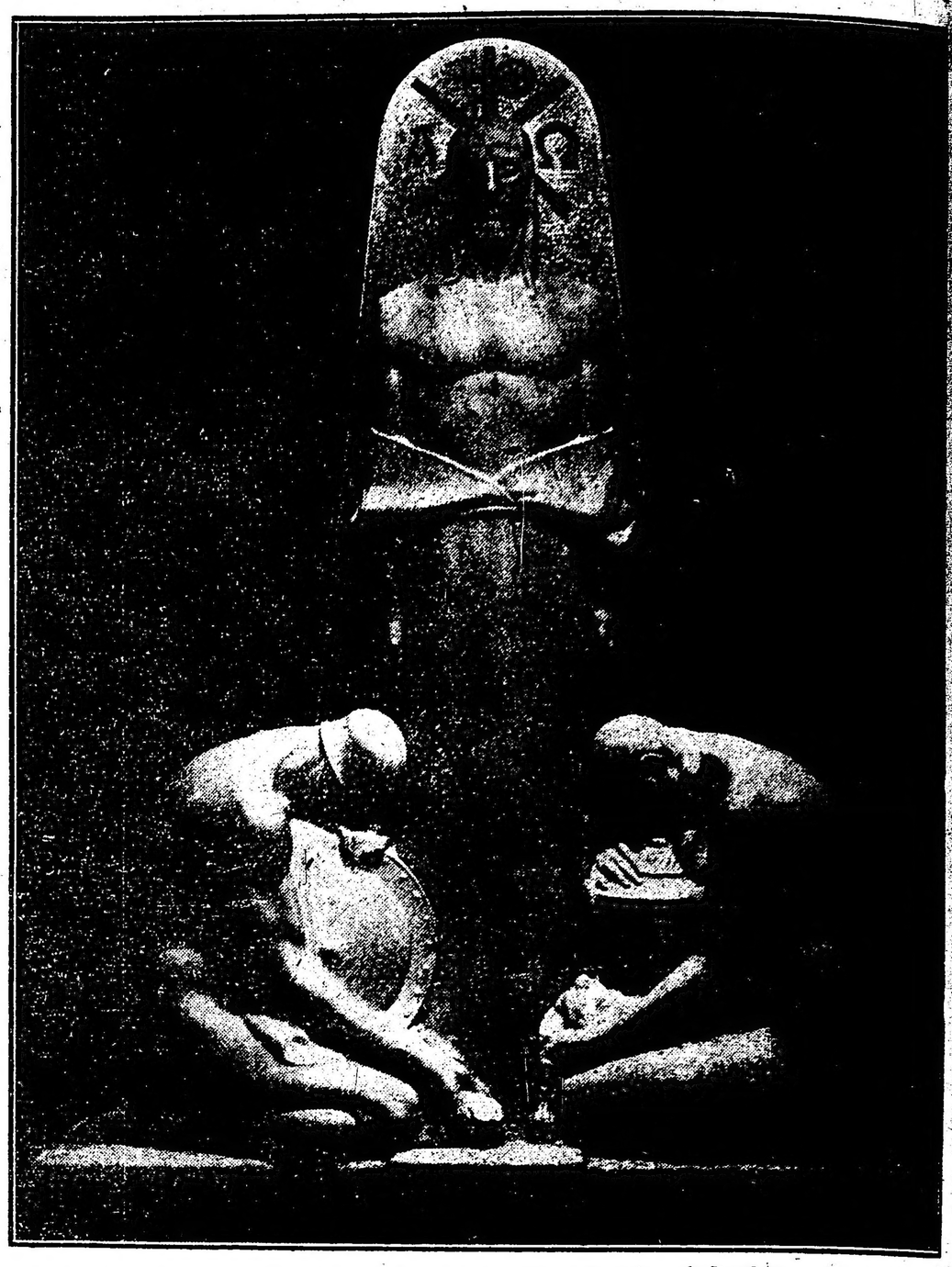

El Cristo Redentor, grupo funerario de Mateo Inurria en la Recoleta

Es por demás conocido el vigoroso movimiento de renovación que ha sacudido durante las últimas décadas al arte español, obligándole a una severa revisión de valores en un lógico concepto evolutivo.

Tal es la vitalidad de las nuevas ideas, que puede decirse que ellas han traído como consecuencia, un verdadero renacimiento estético en el que la juventud como es natural llena la mejor parte, renacimiento que ha vuelto a colocar a España, en el lugar que le corresponde por derecho propio, en la historia de la civilización universal.

En lo que a la escultura se refiere, el gran estatuario cordobés que acaba de fallecer, era indudablemente una de las fuerzas más efectivas de este movimiento renovador a que aludíamos. Mateo Inurria, deja una obra llena de potencia, y de entusiasmo. Toda ella impregnada de la más noble sinceridad y del más absoluto rigorismo por el respeto de la forma. Pertenecía por consiguiente a los hombres que dentro del movimiento artístico contemporáneo, no han maculado la pureza de su ideal, con concepciones acomodaticias y mercantiles, y que en un continuo avance y en una constante evolución, no dejaron por ello de penetrarse del ejemplo perdurable de los grandes maestros del Renacimiento. Así han querido encontrársele algunas sujestiones o parentescos, como lo hace equivocadamente a nuestro juicio Max Nordau, al declarar que su gran capitán Don Gonzalo de Córdoba, era una sujestión del Colleone del Verrocchio, aunque si bien este escritor reconoce el alto valor de arte que representa la obra.

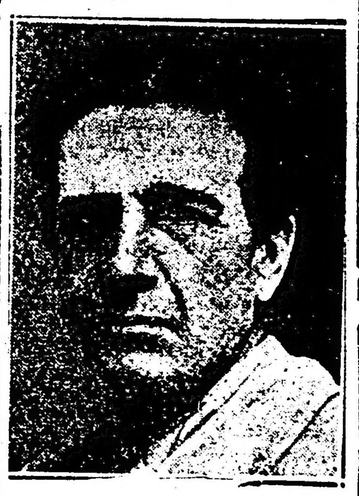

Mateo Inurria

Para nosotros la relación que existe es la de la nobleza, de ambos grupos ecuestres, magnífico y fuera de la discusión el uno, expresivo y moderno dentro de su serenidad el otro.

Mateo Inurria, surge de la vieja Córdoba, mas no se ha limitado a circunscribir su arte a un concepto meramente regional, por ello, la universalidad de sus piezas que como "Torma", "La Parra" y el monumento a Barros son obras serias y fuertes que hacen honor a la escultura contemporánea.

Ultimamente el maestro obtuvo un sonado triunfo en el salón de Madrid, ganando la medalla de oro con el referido monumento al gran capitán; lo que equivalía a un reconocimiento nacional de su obra trascendente que ya contaba con el respeto y la admiración de los círculos artísticos extranjeros.

En Buenos Aires, en el cementerio de la Recoleta, existe un grupo admirable de Mateo Murria, cuya expresiva dulzura y serenidad culmina en la imagen del Redentor.

Mateo Inurria había nacido en Córdoba en 1869 y su muerte implica para España una verdadera pérdida, apenas borrada la amargura de la desaparición de aquel espíritu luminoso que se llamó Julio Antonio.

Atracó esta mañana el "Infanta Isabel de Borbón"

A su bordo llegó el capitán José Hermida, ex agregado militar en Madrid

Como estaba anunciado, atracó hoy, a medio día, junto al desembarcadero de la dársena Norte el transatlántico español "Infanta Isabel de Borbón", de la Compañía Transatlántica, procedente de Barcelona y escalas.

El hermoso navío ha realizado un viaje magnífico a todas luces, pues lo ha realizado en sólo 17 días, con buen tiempo siempre y sin que a bordo decayera un solo instante la espiritualidad y alegría del pasaje.

Trae 1260 toneladas de carga general, correspondencia y 572 pasajeros para Buenos Aires.

Para Montevideo, llevó 68 personas.

La siguiente nómina informa sobre los componentes del pasaje de cámara:

León Conte, Juan Bidia, Jaime Busquets, Fernando Zapater, Luis Artigas, Gloria Zapater, Fernando y Luis Zapater, Dolores Barguera, Peles Ballige, Ana María Fanlo, Modesta Lafuente, Juan Giraut, Julio Steverlinck, Miguel Martínez, Teodora Miralpeix, Estrada Antonia, Juan H. Rarnier, Mariano Fernández, Jesús Fernández, Josefa Mateu, José Antonio Fernández, Máximo Gómez, Faustino Diego, Marcelino R. Calderón, Galligo Ana María, Galligo María del Pilar, Galligo Fernando, José Hermida, Amelia Fernández, María del Pilar, Fernández Salvador, Aurera Fernández, María Baraglia, Valentín Diego, M. López, María Geitia, Josefa Arizomordi, Mercedes Zaballe, Benito Arregui, José A. Llodio, María San Bernardo, María Consuelo Sáenz, Josefa Pujol, Juan Corominas, Adelaida Homs, Lorenzo Juan de Paz, José Elisa, Matilde Carbonell, Teresa Cisa, Joaquín Suñé, Sebastián Obiol, Miguel Lloveras, José Orandia, José Merrer, María Rita Molina, Anita Viñolas, Joaquín Basols, Canxto Castilla, Consuelo Ballet, Eplada Moré, Jaime Rodés, Otto Stader, Vicente Enguiz, Rosa Terra, Vicente Enguix, Paula Sanz, Elisalde Basilio, Sainz Milagros, Suñé Bárbara, María Luis, Vicente Luis, Amalia Pérez, Jesús Escudero, Lucas Orden, Braulia Vera, Juan Ventura, Carmen Gassé, Pablo Alegre, Juan Bauza, Miguel Jaume, Antonia Cañellas, Gerónimo Sanso, Bartolomé Marcus, María Juan Prats, Julián Marcus, Catalina Marcus, Pablo Navarro, Damiana Montes, María Navarro, Luis Navarro, Manuel Navarro, Aquilino Campo, Gómez María, Juan Bautista Puig, Emilio Alvarez, Nicolás Fernández, Manuel Portales, Eduardo Molina, Pedro Gutiérrez, Juan Reyes, Angela Bonet, Mercedes Reyes, José Doña, Mariana y Adeline Moreno, Carmen Moreno, Carmen y Juan Ruiz, Manuel Miranda, Angeles Gonzalez, Francisco Miranda, José, Dolores y Pedro Lirola, Manuela López, Adela Gómez, Rosario Magdalena, Rosa Machado, Piedad Arias, Loreto Martín, Ramón Pelaez, José Fanal, Daniel Avellanosa, Eustaquio Hoyo, Angel Menéndez, Manuel Rodríguez, Tomás Beltrán, Luis Beltrán, José María Sanz, María Teresa Pallares, Francisco Fuentes, Camilo García, Carmen Folo, Rodrigo García, Remedios Cano, Esperanza Fernández, María Estaña, Eduardo Manuenda, Rosario Laporta, Eliana Manuenda, Aurelio Riaño, Alfonso Prado, María Luisa Villanueva, María Amparo Rodríguez, Juana T. Rodríguez, Emilsen Galofré, Enrique Galofré, Manuel Pubul, Leonor Richarte, Elvira Richarte, Joaquina Richarte, Jaime Vila.

Capitán José Hermida, que llegó esta tarde en el "Infanta Isabel de Borbón".

Con el capitán Hermida—

A bordo entrevistamos al capitán de caballería del ejército argentino, D. José Hermida, que regresa a la patria después de diez y seis meses de ausencia, durante los cuales desempeñó las funciones de agregado militar en Madrid, para las que fuera designado en los últimos meses del gobierno del doctor Yrigoyen.

Se trata de un joven y destacado oficial, de sólida y merecida reputación profesional.

—Vengo — nos dijo — trayendo una óptima impresión de la España actual, cuya potencialidad industrial no se conoce en estos países de América, acaso por falta de propaganda.

—¿La industria militar?

—Adelantadísima y muy desarrollada. Hay varias fábricas que elaboran toda clase de elementos bélicos de primer orden.

Como le inquiriéramos si se trataba de fábricas extranjeras radicadas en España o españolas, nos expresó que eran nacionales, aunque algunas, como la Constructora Naval, trabajan en combinación con empresas extranjeras.

La citada tiene el 30 o|o de acciones en propiedad de la fábrica Vickers, de Inglaterra.

Se encuentran también la Fábrica Nacional de Explosivos y las del gobierno, las principales de las cuales se encuentran en Murcia y Granada.

Todas ellas fabrican armas y buques de todos los tipos y tamaños.

Nos agregó que, a su juicio, desde el punto de vista financiero, se hallan, con relación a nuestro país, en muy buena situación, ya que el cambio nos favorece.

Rehusándose a hablarnos de política, terminó expresándonos que no cree en el decantado quebranto de la disciplina del ejército español. Antes bien, le parece tan sólida como antes.

Comité de maestros sin puestos

A objeto de completar la corrección hecha por el Consejo Nacional de Educación al sistema de nombramientos, la Junta Ejecutiva del Comité de Maestros sin Puestos, ha solicitado en nota reciente que se incluya en esas reglamentos las disposiciones siguientes:

"Supresión del artículo 5.o, que impide anotarse en más de tres Consejos Escolares; supresión de los artículos 7.o, 8.o y 9.o y sus efectos, en virtud de los cuales el título de maestro normal, ante la situación actual de la competencia, pierde todo significado y eficacia, prolongándose en siete años la carrera de maestro para poder obtener puesto en la Capital; amplia publicidad en todo lo que se refiere a los nombramientos de maestros; que la reglamentación de nombramientos sea extensiva a toda clase de escuela dependiente del Consejo Nacional de Educación, y reglamentación de la suplencia de acuerdo al proyecto elevado por la Junta Ejecutiva.

Asimismo, se dirigirá al Ministerio de Instrucción Pública, refiriéndose al alcance real del sistema de nombramientos.

Operaciones de ventas e hipotecas de inmuebles

Según la estadística oficial, durante el mes de diciembre último fueron transferidas 3145 propiedades situadas en la Capital Federal por la cantidad de 53.023.394 pesos, arrojando el precio promedio de las operaciones 49 pesos por metro cuadrado.

Durante el mismo mes se constituyeron 940 hipotecas, por un total de 20.210.930 pesos, cantidad que de acuerdo con la superficie gravada, determinó un promedio de 67 pesos.

Estos resultados, en cuanto se relaciona con el número de propiedades realizadas y afectadas a hipotecas así como en cuanto respecta a las sumas empleadas, son superiores a los que se acusaban en los meses anteriores del año 1923.

Realizaráse una reunión para protestar por el destierro de Don Miguel de Unamuno

Para exteriorizar la mala impresión producida, en los círculos científicos e intelectuales de nuestro país, por la noticia del destierro del ilustre hombre de letras español Don Miguel de Unamuno, decretada por el Directorio Militar de su país, se realizará esta noche a las 21.30 horas una reunión en el Círculo de la Prensa.

A esta asamblea están invitados los escritores, periodistas y hombres de letras y ciencia de la metrópoli.

Igualmente y con el mismo propósito se llevará a cabo una reunión patrocinada por la dirección del "Correo de Galicia".

Tendrá lugar la reunión en su local social, Victoria 618 a las 21 horas.

Se ha constituido la Sociedad Amigos del Museo de H. Natural

Ayer á la tarde se reunieron en el salón del consejo superior de la Universidad de Buenos Aires, bajo la presidencia del rector doctor José Arce, los adherentes a la Sociedad Amigos del Museo, con el fin de constituirla definitivamente, resolviéndose nombrar una comisión compuesta por aquél y por los señores Angel Jiménez, José M. de la Rua, Roberto Dabbene, Aquiles Fraquia y Milérades A. Vignati para que redacte y proponga los Estatutos de la Sociedad.

Se dispuso además que todas las personas que se adhieran hasta el día de la aprobación definitiva de los estatutos, sean consideradas socios fundadores.

Las adhesiones se reciben en la secretaría de la sociedad (Universidad de Buenos Aires), Viamonte 444.

Servicio telegráfico especial para LA EPOCA de la United Press y de nuestros corresponsales

El movimiento revolucionario en Méjico

La revolución mejicana

WASHINGTON, febrero 22, (United Press). — El cañonero "Tulsa" ha recibido órdenes de trasladarse inmediatamente a Tuxpam, Méjico, con el objeto de proteger las vidas e intereses norteamericanos.

El "Tulsa" se encontraba en Galveston y debe haber llegado a Tuxpam ayer por la tarde.

El departamento de estado dice que ello sólo constituye una medida de precaución y que se espera que no haya de haber desórdenes.

MEJICO, febrero 22, (especial). — Se ha firmado una orden de expulsión contra M. Jules Pichon, ciudadano francés, director de la compañía de electricidad de Guadalajara. Se anuncia en los círculos oficiales que M. Pichon será deportado inmediatamente. Se le acusa de haber ayudado activamente a los rebeldes durante la ocupación de Guadalajara.

En el Ministerio de Relaciones Exteriores se informa que otros muchos extranjeros residentes en varios puntos de la República, serán también expulsados del país.

MEJICO, febrero 22, (especial). — El Ministerio de Guerra anuncia que la revolución puede considerarse definitivamente vencida, pues los federales no tienen ya fuerzas rebeldes de importancia con quienes luchar.

Desde ahora, el Gobierno se dedicará a exterminar las fuerzas dispersas en guerrilla que operan en diversos Estados.

Se agrega que con la ocupación de Morelia, Patzcuaro y Uruapan, el Estado de Michoacan ha quedado prácticamente, pacificado, habiéndose retirado los rebeldes a Guerrero y Jalisco.

Informaciones de Tampico dicen que ha empezado el avance de los rebeldes hacia Tuxpan. En Puerto Méjico los revolucionarios se apoderaron de dos buques-estanques pertenecientes a la Aguila Oil Co., con los cuales ya son cuatro los barcos de dicha compañía que han sido incautados.

La cuestión de las reparaciones

PARIS, febrero 22, (U. Press). — Mientras los expertos estudian un proyecto que comprende la posibilidad de que los franceses evacuen la región del Ruhr, las entregas de carbón han aumentado. Desde el 1o. de enero hasta el 10 de febrero, Francia ha recibido 1.985.912 toneladas de carbón para repartir entre Francia, Bélgica e Italia.

El triunfo de Poincaré en el senado

PARIS, febrero 22, (U. Press). — La prensa oficiosa trata de disminuir la importancia que tiene el hecho de que Poincaré haya conseguido una mayoría tan pequeña en el senado, declarando que todo el mundo sabía que tal votación sería el momento más crítico del ministerio, y que la victoria es tanto más importante por cuanto más disputada.

El diario la "Ere Nouvelle", dice que la victoria de Poincaré es una victoria a la Pirro.

PARIS, febrero 22, (especial). — El gobierno de M. Poincaré logró sobreponerse a la crisis, largamente esperada, que habría de producirse en el senado, y obtuvo un voto de confianza de 150 contra 134 sobre el proyecto de ley electoral. El primer ministro afrontó decididamente la situación haciendo recaer en el senado la responsabilidad de su caída, y ganó con ello una victoria decisiva.

Tanto sus amigos como sus adversarios expresan ahora que el primer ministro ha ganado la batalla y es muy remoto el peligro de que sea derrotado antes de las elecciones.

Los conflictos obreros en Inglaterra

LONDRES, febrero 22, (U. Press). — La solución de la huelga de obreros portuarios depende de la actitud de la conferencia de delegados, la que debe reanudarse hoy a las 10, cuando el señor Bevin explique los términos del acuerdo.

Después de ello se procederá a una amplia discusión y a un voto final.

LONDRES, febrero 22, (especial). — Aunque, virtualmente, la huelga portuaria puede considerarse resuelta, el arreglo formal no ha sido terminado todavía pues la conferencia de representantes de los portuarios se suspendió sin llegar a un acuerdo definitivo al ratificar el ofrecimiento de los patrones.

Los huelguistas se encuentran ahora totalmente divididos: los de Londres, Hull y Southampton están en favor de las condiciones propuestas, pero los de Glasgow, Manchester y Liverpool son contrarios o se muestran indecisos.

En forma no oficial se anuncia que los patrones han ofrecido aumentar los salarios en un chelín, inmediatamente, y otro chelín en el mes de junio próximo, realizando en el interín una investigación sobre los puntos en controversia.

La cotización del franco

LONDRES, febrero 22, (U. Press) — La cotización de apertura de los francos es de 102,05 por cada libra esterlina.

La mejora se atribuye al aspecto más tranquilizador que adquiere la cuestión de las reparaciones.

Los sucesos de España

MADRID, febrero 22, (Especial). — El gobierno ha decidido incautarse del Ateneo e instalar en su local la Asamblea Permanente de la Producción, para lo cual venía encontrando algunas dificultades que así quedan resueltas.

El Directorio explica la clausura del Ateneo diciendo que lo obligó a ello la tenacidad con que dicha sociedad se había separado de sus fines contra la voluntad de gran número de socios, dedicándose a hacer política perturbadora.

El destierro de D. Miguel de Unamuno, dice el gobierno que se debe a que dicho profesor se ausentaba continuamente de su cátedra fuera de su misión, haciendo propagandas disolventes y desacreditando de continuo a los representantes del Poder incluso al propio soberano.

Termina diciendo el directorio que las mismas medidas serán aplicadas a cuantos sin templanza ni razón se dediquen a soliviantar las pasiones.

Los festejos de Carnaval

CARNESTOLENDAS DE FLORES

La comisión organizadora del corso a realizarse, como todos los años, en la parroquia de Flores, ha resuelto designar a los doctores J. Udabe y Raúl Flores y al señor A. Arduino, para que integren la subcomisión revisora de cuentas y dar curso a la solicitud de algunos comerciantes en el sentido de que se instalen anuncios luminosos en el trayecto de aquél, en forma que no perjudique la estética.

Son numerosos los premios instituídos para los concursos que se realizarán durante las carnestolendas y están clasificados en los siguientes grupos: para orfeones; para agrupaciones humorrísticas; para centros criollos; para gauchos sueltos; para máscaras sueltas; para coches o automóviles y para carros adornados.

EL CORSO DE CABILDO

La comisión de vecinos de Belgrano que organiza este corso dispuso que el palco oficial sea ubicado en la esquina de Cabildo y Mendoza.

En las proximidades de este palco se dispondrán las bandas de música del ejército que serán designadas para prestar su concurso.

CORSO DE FLORES EN BELGRANO

La Liga Argentina contra la tuberculosis, a cuyo beneficio debe realizarse en las instalaciones de Cabildo el corso de flores, la noche del 6 de marzo, ha resuelto reservar hasta el lunes a las 23 horas, los palcos de aquel para sus ocupantes de las veladas de Carnaval, pudiendo aquellas personas que tengan palcos de su propiedad ocuparlos durante la reunión de beneficencia.

"GLADIADORES HELENICOS"

Con este nombre genérico se ha reunido un grupo de aficionados a los deportes físicos, que se proponen correr los corsos y salones durante los días de Carnaval, ejecutando cuadros plásticos y otros números de imitaciones estatuarias de los clásicos gladiadores de la Hélade.

Además realizarán ejercicios recreativos y gimnásticos y pruebas malabares y de acrobacia. La túnica griega y las sandalias asirias serán las prendas que vestirán los jóvenes de este grupo, cuyo director artístico es don Marcelino M. Conti.

CLUB SOCIAL PORTEÑO

El Club Social Porteño, conjuntamente con los centros "La Rusticana", "La Rusticana Primitiva", "Los Inmortales", "La Dalia", "Butterfly" y "El Rosedal", trabaja activamente para festejar el próximo Carnaval.

A tal efecto ha preparado brillantes reuniones que se realizarán en el salón Augusteo los días 1o., 2, 3, 4, 8, 9 y 15 de marzo próximo, a las 22 horas, contándose con el concurso de una orquesta americana y de otra típica, que serán dirigidas por los profesores Lucione y González.

CONCURSOS DE MASCARAS Y CONJUNTOS

La empresa del "cine" The American Palace ha resuelto realizar este año su octavo gran concurso de sociedades, centros, conjuntos, cuadros, comparsas y agrupaciones carnavalescas de toda clase.

Al efecto, ha instituído numerosos premios, consistentes en medallas y otros objetos.

Realizaráse el concurso todas las noches de Carnaval, en el salón del cinematógrafo, calle Córdoba 1785.

—El Centro de Vecinos Unidos, General D. Cerri, organiza otro certamen de sociedades y centros, en el que se adjudicarán 28 esterlinas y diplomas, recibiéndose las inscripciones en la calle Daniel Cerri 1120, de 20 a 22.

CORSO DE VILLA URQUIZA

La comisión organizadora ha resuelto abrir la inscripción de sociedades, murgas y centros que quieran intervenir en el concurso, y habilitar 30 palcos más, los que podrán ser solicitados en Nahuel Huapí 5239.

Tres bandas de música alegrarán las fiestas del corso.

El F. C. O. ha iniciado las obras de desviación de la calle Flores, desde Nazca a Carrasco

Dicha empresa se prepara así, para cuadruplicar sus vías hasta Haedo

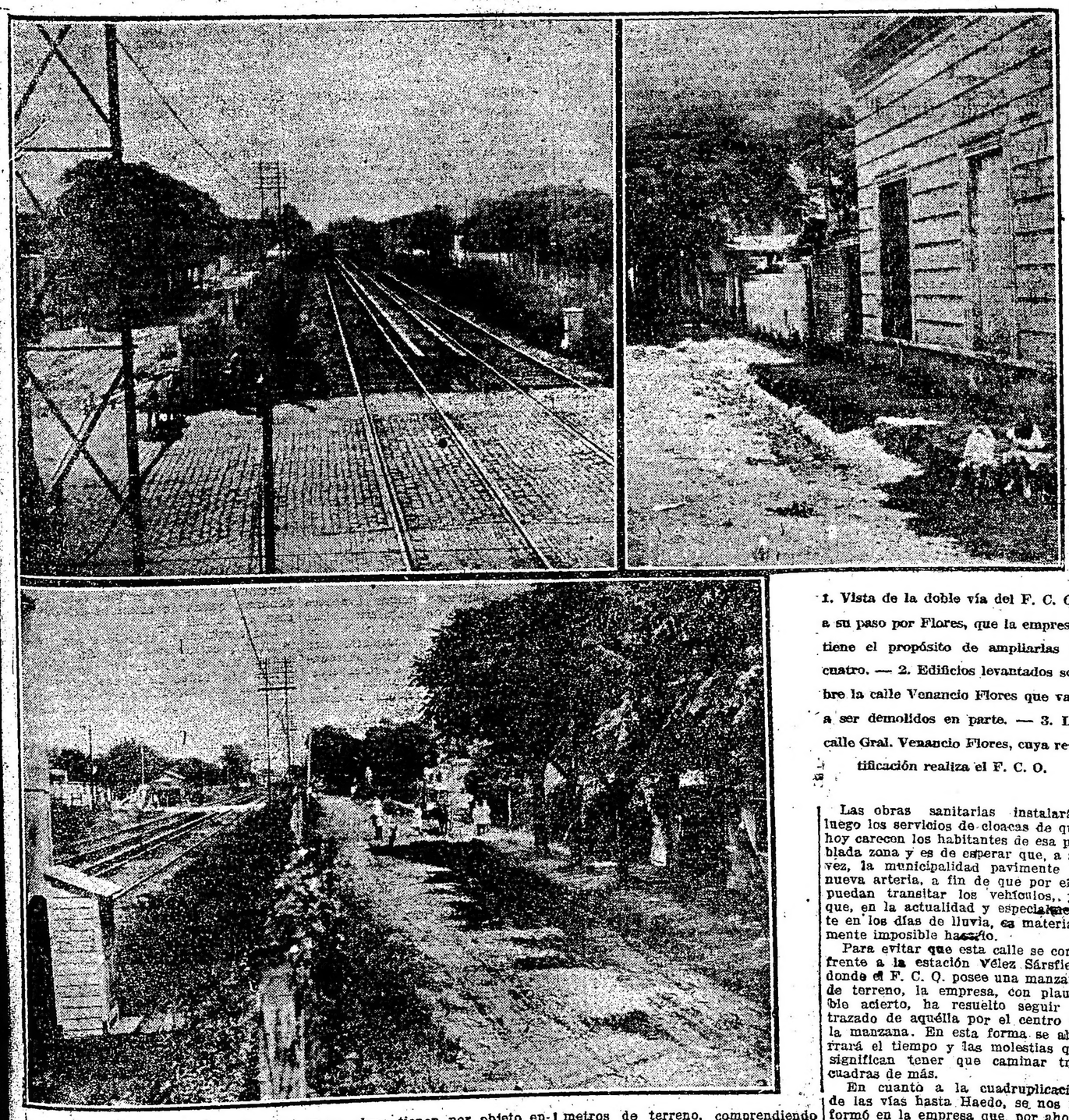

1. Vista de la doble vía del F. C. O. a su paso por Flores, que la empresa tiene el propósito de ampliarlas a cuatro. — 2. Edificios levantados sobre la calle Venancio Flores que van a ser demolidos en parte. — 3. La calle Gral. Venancio Flores, cuya rectificación realiza el F. C. O.

De acuerdo con la facultad que le confiere la ley número 7846 y dando cumplimiento a un convenio celebrado con la Municipalidad, el Ferrocarril Oeste, ha iniciado las obras de desviación de la calle General Venancio Flores, en el largo trecho comprendido entre las de Nazca y Carrasco.

Estas obras tienen por objeto ensanchar los terrenos de propiedad de la empresa, a fin de que, en el futuro, pueda aumentar a cuatro —el número de sus vías hasta Haedo.

Para efectuar estas obras, el F. C. O. debió expropiar en la extensión de 16 cuadras, de seis a ocho metros de terreno, comprendiendo en muchos casos edificios ya construídos sobre sus actuales vías, y, en otros, simples solares baldíos.

La calle Flores, en su nueva línea, quedará terminada dentro de dos o tres meses y su rectificación costará a la empresa, alrededor de 600.000 pesos.

Las obras sanitarias instalarán luego los servicios de cloacas de que hoy carecen los habitantes de esa poblada zona y es de esperar que, a su vez, la municipalidad pavimente la nueva arteria, a fin de que por ella puedan transitar los vehículos, ya que, en la actualidad y especialmente en los días de lluvia, es materialmente imposible hacerlo.

Para evitar que esta calle se corte frente a la estación Vélez Sársfield donde el F. C. O. posee una manzana de terreno, la empresa, con plausible acierto, ha resuelto seguir el trazado de aquélla por el centro de la manzana. En esta forma se ahorrará el tiempo y las molestias que significan tener que caminar tres cuadras de más.

En cuanto a la cuadruplicación de las vías hasta Haedo, se nos informó en la empresa que, por ahora, ello no podrá efectuarse.

Aunque el aumento creciente del tráfico de pasajeros por la línea electrificada, justificaría la instalación de dos nuevas vías, la situación financiera del F. C. O. no es muy holgada y tal obra demandaría la inversión de muchos miles de pesos.

A propósito de lo que ha ocurrido anoche en el Luna Park

En varias oportunidades hemos tenido ocasión de referirnos a la ordenanza que reglamenta los espectáculos públicos de box, precisando claramente nuestro modo de ver en lo que se refiere a la labor de la Comisión encargada de velar su cumplimiento. Hoy, a raíz del escándalo ocurrido anoche en el Luna Park, en el festival organizado por el Boxing Club La Paternal, nos vemos obligados a insistir sobre el tema, a fin de que las autoridades municipales tomen cartas en dicho asunto para evitar estos escándalos, que si hasta el presente sólo ha habido daños materiales, puede degenerar en otras escenas, tales como los que intentaban anoche incendiar el local.

La novísima comisión de box, que pareciera permanecer al margen de todos estos espectáculos, debe de cumplir con su obligaciones, a los efectos de que el público que concurre a los mismos, no sea defraudado como ocurrió anoche.

En primer lugar hay que garantizar el espectáculo. No se puede tolerar que con el fin del lucro y a sabiendas de que el match de fondo no se va a realizar, se engañe al público que concurre por el atractivo de dicha pelea, para después defraudarle en su entusiasmo y en su bolsillo.

En los círculos pugilísticos, ayer tarde se sabía que uno de los boxeadores, a cuyo cargo estaría el match de fondo, no se presentaría. ¿Ignoraban este "detalle" las autoridades del club organizador de dicha festival?

Nosotros creemos que no.

El festival resultaba un éxito de público y no era conveniente desperdiciar la oportunidad de un buen negocio. Creyeron que poniendo un sustituto, el trago amargo pasaría.

Pero, no fué así. Cuando el público fué noticiado de la sustitución, no permitió que el match improvisado se realizara. Obligó a los pugilistas abandonar el ring, y dando rienda suelta a su protesta, comenzó por derribar los bancos y arrojar las sillas al cuadrado. Fué un escándalo mayúsculo, pero que felizmente no llegó a proporciones lamentables.

Ahora bien.

¿Qué ha hecho la comisión de boxeo? Obligó al club de marras a devolver el importe de las entradas? ¿Informó ésto a dicha comisión que la pelea más importante no se realizaría para que tomara las disposiciones que creyera convenientes?

Nosotros creemos que la comisión brillaba por su ausencia, pues, de otra forma no podía permitir que dicho espectáculo se realizara sobre un ring que no se encuentra en condiciones reglamentarias, y que se ha construído para el entrenamiento de Firpo, sin tener en cuenta, que sobre el mismo se efectuarían match verdaderos. Las cuerdas están totalmente flojas y son extremadamente bajas; sobre el ring hay una lona de dimensiones menores que el mismo, sin que debajo exista el fieltro para amortiguar el golpe de la caída. Y esto es sumamente peligroso, por cuanto una mala caída, puede originar la muerte de un pugilista. Luego los pilares esquineros de hierro, a corta distancia del cierre de las cuerdas, excesivamente flojas, son por demás peligrosísimos.

Estas razones es lo que nos induce a creer que la Comisión no ha inspeccionado el local.

Y para terminar, repetimos que las autoridades municipales deben de intervenir en este asunto, y comprobar por intermedio de la oficina respectiva, el carácter del Boxing Club La Paternal, que es considerado como tal a los efectos del cobro de impuestos.

Hay que evitar en lo posible estos hechos, a fin de no lamentar en lo sucesivo escándalos que pueden traer desgracias irreparables.

El escalafón y los ascensos para el personal administrativo del Consejo Nacional de Educación

Gestiones de la Liga de Empleados Civiles

Una delegación de la Liga de Empleados Civiles se entrevistó con el vicepresidente del Consejo Nacional de Educación, doctor Francisco M. Alvarez, que actualmente ejerce la presidencia, para recordarle que se había prometido poner en vigencia el reglamento que establece el escalafón y la comisión de ascensos del personal administrativo, medida que se considera muy oportuna por existir una serie de vacantes. En el curso de la entrevista se le significó al doctor Alvarez el interés que tiene la Liga en satisfacer esta justa aspiración de los empleados, con lo cual se establecerían además, asegurándolas, normas permanentes para la promoción del personal, deblarándosele que en tal sentido la que dictó el Consejo el 24 de agosto de 1922, en caso de ponerse en vigencia, señalaría una verdadera conquista en las prácticas administrativas por cuanto establece el régimen de la terna de candidatos y la intervención de los empleados en la formación de las propuestas.

Por su parte el doctor Alvarez prometió someter a consideración del Consejo la siguiente nota entregada por los delegados, concretando el pedido de la Liga:

"La comisión administrativa de la institución ha examinado el informe producido por el doctor Filiberto de Oliveira Cézar, con motivo de la gestión que se le encomendó a fin de solicitar que se implantara en esa repartición un reglamento que regulara con precisión los ascensos y promociones del personal de su dependencia, a base de antigüedad, competencia y contracción a las funciones de su cargo.

"Si quedara consagrada definitivamente esa aspiración de esta entidad, como esperamos que así suceda, nos será dado celebrar tan ponderable conquista que representa, sin duda alguna, una evolución de progresos superiores en el régimen institucional del mecanismo administrativo, y que se ajusta, a la vez, a propósitos enunciados repetidas veces por el excelentísimo señor presidente de la República.

"La sinceridad de nuestros propósitos puestos al servicio de tan legítimos derechos, destinados a llevar la tranquilidad a tantos meritorios servidores del Estado, tiene la virtud de no encontrar resistencias en las altas esferas directivas de la administración pública argentina, precisamente por la justicia que alienta y robustece tan sanas aspiraciones.

"En este caso nos será dable citar la opinión favorable del señor presidente del Consejo, que al apreciar esa petición se manifestó de acuerdo con ella, contemplando como hizo estos sucesos con un alto criterio de estadista, a favor de cuya tesis se pronunció sin reservas.

"No tenemos por que ocultarle la íntima satisfacción que este hecho ha producido en esta corporación, circunstancia que, nos induce a hacerle llegar esta manifestación, y solicitarle al propio tiempo que al estudiar la referida reglamentación se mantengan íntegramente los artículos 2o., 3o., 4o. y 5o., de la disposición sancionada por el honorable Consejo con fecha 24 de agosto de 1922.

"Como no escapará a su ilustrado criterio, esa disposición contempla una reforma saludable, que representa una conquista para los empleados, instituyendo un organismo representativo de las mismas, capaz de contralorear con eficacia todos los factores naturales del normal proceso de selección, para actuar como asesor ponderable del honorable Consejo en la distribución de los cargos administrativos.

"Esperamos por consiguiente quiera tener a bien conceder que se sostenga en su articulado la referida disposición, por ser además una garantía por todos reconocida y por eso mismo capaz de neutralizar reclamaciones que carezcan de fundamento"

NOTAS POLICIALES

Un mal esposo

Obligaba a ejercer un triste comercio a su conyugue y a una menor hermana de ésta

Se presentó ayer ante el comisario Alfredo Calandra, jefe de la sección seguridad personal, de investigaciones, la señora Agda Kroll de Peruano Falch, denunciando al funcionario nombrado que su esposo,

Luis Mario Peruano Falch, hace unos meses, la obligó, mediante amenazas, a ejercer un comercio deshonesto, con el producto del cual atiende su subsistencia y satisface sus vicios. Igual cosa hacía con una hermana de la señora, de nombre Inés, que sólo cuenta 16 años de edad.

Anteayer, el mal esposo le pidió a Agda que le trajera 50 pesos. Como la pobre mujer no pudo conseguir esa suma, el mal esposo la tomó a golpes de puño, produciéndole diversas contusiones.

El comisario Calandra en seguida dió cuenta de la denuncia al juez de instrucción, doctor Carlos F. Benítez, y este magistrado dictó la orden de prisión, siendo detenido horas más tarde por el oficial Antonio Espósito y el empleado Juan Onetto.

Peruano Falch ha sido llevado al Palacio de Justicia, donde se le procesa.

Los que no quiere vivir

En su domicilio Chicago 6782, María M. de Ambaldi, por padecer de una enfermedad incurable atentó contra su vida descerrajándose un tiro de revólver en el hombro izquierdo.

En grave estado fué conducida para su asistencia al sanatorio Gutiérrez.

Interviene el juez doctor Malbrán.

—En un departamento de la casa Rioja 759, se ahorcó ayer la menor de 15 años Juana Cafre que trabajaba allí como sirvienta.

La policía de la sección 8a. que interviene procura conocer las causas que impulsaron a la menor a adoptar esa resolución y dió cuenta del hecho al juez de instrucción doctor Malbrán.

—En el Hospital Rawson se encuentra internada María Cay, argentina de 21 años de edad, que ayer a las 16 en su domicilio Necochea 1178 con el propósito de poner fin a su existencia se descerrajó un tiro de revólver en el costado derecho del cuerpo.

Su estado es grave.

La comisaría 24a. instruye el sumario correspondiente.

—Falleció ayer en el Hospital Italiano, Rafael Palopoli quien el día 11 del actual había atentado contra su vida por causas ignoradas.

La comisaría 41a. dió cuenta del deceso al juez doctor Moreno.

Por faltar al respeto

En la sección 17a. se encuentran detenidos Estanislao Melchor y Eduardo Moran quienes faltaron al respeto a una señorita en la vía pública.

—Por la misma causa se encuentra detenido en la comisaría 1a. el sujeto Pedro Graciano.

Acidentes del tráfico

En la avenida San Martín, frente al número 1455 un automóvil cuyo conductor desapareció, arrolló al menor Luis Pesato de 12 años, quien resultó con la tibia izquierda fracturada.

Con intervención de la comisaría 29a. la víctima fué llevada al Hospital Alvear.

—En la misma calle frente a la casa número 1435 el auto de alquiler que dirigía Agustín de la Franca embistió al menor de nueve años Ernesto Losta. Este que sufrió heridas en distintas partes del cuerpo fué llevado para su curación al hospital Alvear.

El chauffeur se encuentra detenido en la comisaría 29a.

Adulteración de documentos policiales

Siete detenidos

En la sección Defraudaciones y Estafas de Investigaciones se encuentran detenidos desde ayer siete individuos, entre los cuales se encuentra un tal Lorenzin, dueño de una agencia de vapores, y otro llamado García, que decía ser abogado, todos los cuales se encuentran acusados de haber adulterado documentos policiales.

Estos sujetos gestionaban certificados de buena conducta a individuos que querían ausentarse del país y luego, con procedimientos químicos, borraban la parte en que se consignaba los años de residencia, aumentándolos, para que obtuvieran luego un documento del consulado respectivo que los autorizara a embarcarse con destino a determinados países.

Los sujetos en cuestión cobraban a los candidatos por los pasajes que costaban 300, 800 y 1000 pesos, llegando a adulterar 10 certificados, 7 de los cuales han sido secuestrados.

Obedecía ese procedimiento a una exigencia de ciertos países, en los cuales no dejan desembarcar a los inmigrantes que en el de procedencia no han residido más de dos años.

Se procura ahora establecer la participación que cada uno de ellos haya tenido en el delito señalado.

Al derrumbarse una pared tres obreros resultaron heridos

En jurisdicción de la comisaría 36a. ocurrió, en la mañana de hoy, el derrumbamiento de una pared en construcción, resultando, como consecuencia del accidente, tres obreros gravemente heridos.

En los fondos de la finca señalada con el número 501 de la calle Santander, el propietario de la misma, Pedro Paldas, hace construir actualmente un galpón.

La pared derrumbada medía tres metros de altura por diez de largo, y tenía un ladrillo y medio de espesor, y era construída con barro.

Por causas no establecidas aún, a la hora indicada, y estando justo a ella los obreros Manuel López, Guillermo de los Santos y Gabriel Miramonte, se desmoronó.

Los nombrados, al ser apretados por los escombros, sufrieron heridas graves. El último resultó con la fractura de la pierna derecha.

Solicitados los auxilios de la Asistencia Pública, los heridos fueron llevados en una ambulancia al hospital Ramos Mejía.

La comisaría 36a. tomó la intervención del caso.

Hallazgo de un vehículo hurtado

En jurisdicción de la comisaría 12a. fué encontrado ayer abandonado el carro de dos ruedas que autores desconocidos habían sustraído a Alejandro Macioni.

Falta del vehículo una cantidad de mercaderías que el damnificado avaluó en 100 pesos.

La seccional 5a. en cuya jurisdicción se llevó a cabo la sustracción dió cuenta del hallazgo al señor juez de instrucción en turno.

Ha sido extraído del río, el cadáver de un marinero

Las autoridades marítimas anteayer notaron que el marinero de la prefectura Ideifonso Díaz, de facción en la rivera, frente a la calle Daniel Ferri, había desaparecido, ignorándose su paradero.

Inmediatamente iniciáronse las averiguaciones pertinentes y ayer, apareció flotando en el río, en el lugar indicado, suponiéndose que pereció ahogado, en circunstancias que se trasladaba de una embarcación a otra, en cumplimiento de su consigna.

Díaz es argentino, soltero, de 36 años de edad.

Se instruye el sumario de práctica.

Atentados contra la propiedad

José Robmayer denunció en la comisaría 13a. que autores desconocidad le sustrajeron una cartera conteniendo 960 pesos.

—De la casa Viamonte 2023 hurtaron a Cayetano Jerardini 4 anillos que avalúa en 200 pesos.

La denuncia fué formulada en la comisaría 5a.

—Francisco Girona expresó en la seccional 44a. que de su casa Gaona 7161 actores ignorados le secuestraron ropas y efectos por valor de 250 pesos.

Interviene el juez doctor Moreno.

Zarpó a las 10, de Montevideo el paquete "Avon"

Llegará aquí a la 19 y 30

Noticias recibidas en La Mala Real Inglesa, hacen saber que zarpó esta mañana a las 10, de Montevideo, en dirección a nuestro puerto, el paquete inglés Avon, procedente de Southampton y escalas.

El Avon navega sin novedad. Llegará a la dársena Norte, como a las 19 y 30.

Viajan en el expresado vapor los siguientes pasajeros de cámara:

J. W. Ayres, C. D. Brown, J. M. Booth y señora, señorita G. B. Booth, B. F. Browne, señora H. Barreiros, señorita J. Barreiros, J. Caoul, señorita D. N. Conway, M. A. Corbett, A. M. Comesana, J. Morales da Contreras, señora C. Pereira de Carvalho, señorita W. Croce, señorita C. Croce, L. Dennison y señora, N. Doura y señora, H. Evans, J. Enciso, A. Fowler, señorita M. de Fuhren, P. J. Goodman, G. J. R. Henson, L. G. F. Harris y señora, P. Harris, E. Hedge, J. A. de Hartog, A. Hansard y señora, señora Harold Jones, K. N. Luhrsen, L. Luchsinger, H. Mc Lellan, A. Macdonald y señora, P. E. Lutter y señora, W. J. Newburry, L. Parry, A. Paulin, S. Rosenfeldt y señora, señora E. Salomón, D. Salomón, señorita A. Salomón, A. Sachetto, B. Scranton y señora, Dr. A. W. C. Scheidel, O. Vehse y señora, K. Vehse, C. Viale, P. White, J. P. Wilson.

Hoy sale de La Plata, el "Highland Pride", con destino a Londres y escalas, llevando pasajeros, carga general y correspondencia.

Mañana, saldrá de la dársena Norte, el vapor "Garibaldi", que debió partir hoy, rumbo a Génova y escalas.

Conducirá pasajeros, carga general y correspondencia.

Comentarios al cable

EL COMERCIO DEL BOX

Dice un telegrama procedente del país de los rascacielos, que un señor Jacobs — palpitamos la silueta magra y "enlevitada" de un judío — se ocupaba de vender localidades para el sensacional encuentro en las inmediaciones de Polo Ground el día en que Dempsey y Firpo dirimieron supremacías en el ring.

Y agrega el despacho que sucedía tal cosa mientras Tex Rickard manifestaba no poseer más billetes, lo que daba oportunidad de efectuar pingües negocios al devoto de Jehová, estableciendo precios exorbitantes.

El hecho ha dado motivo a quejas y se lo arguye por los partidarios de la supresión de esta suerte de espectáculos en el Estado de Nueva York.

Acaso no hubiera alcanzado mayor éxito especulativo el señor Jacobs en Buenos Aires, pero mucho tememos que en un futuro no lejano, colegas suyos lo alcancen aquí, que en tal senda estamos, o por mejor decir, en tal pendiente.

INSTITUTO DE HIGIENE SOCIAL

CONFERENCIAS DEL DIPUTADO BARD

Bajo el auspicio del Instituto de Higiene Social, el diputado nacional doctor Leopoldo Bard dará el sábado 23, a las 24.30 y el domingo, a las 10.30, conferencias sobre profilaxis social, ilustradas con la película "Un peligro Social" cedida por la casa Max Gluckmann.

La primera se realizará en el Cine Brasil, de la Plaza Constitución y la segunda en el cine Electric, Lavalle 836, con entrada gratuita.

DE LAS PROVINCIAS Y TERRITORIOS

BUENOS AIRES

DE LA PLATA

(DE NUESTRA AGENCIA)

En las construcciones de los ramales La Plata—Avellaneda y Beguerie—Azul, se han invertido $ 461.467.07 oro

DECRETO DEL P. E. MANDANDO ENTREGAR LETRAS DE TESORERIA A DATES Y HUNT.

LA PLATA, febrero 22 — Los señores Dates y Hunt, a cargo de los cuales se encuentran las construcciones de los nuevos ramales del ferrocarril Provincial de La Plata al Meridiano V, según convenio de 5 de mayo de 1923 celebrado con el gobierno de la provincia, han elevado al Ministerio de Obras Públicas la planilla de fletes correspondiente al mes de enero ppdo., y certificado número 6 por trabajos efectuados durante el mismo mes en los ramales de La Plata a Avellaneda y de Beguerie a Azul.

El importe de los trabajos ejecutados hasta esa fecha asciende a la suma de 461.467.07 $ o|s. de la que descontadas las cantidades de los certificados del número 1 al 5, inclusive, que ascienden a pesos o|s. 284.399.13, resulta que el valor real del certificado número 6 es de pesos o|s. 177.077.94.

De acuerdo con los artículos 52 y 54 del contrato y los solicitado por los señores Dates y Hunt e informe de la superintendencia técnica del Ferrocarril Provincial de La Plata al Meridiano V y de la contaduría general, corresponde:

1.o Expedir a 180 días de plazo una letra de tesorería por pesos o|s. 143.988.05; una por $ o|s. 19.413.84 y otra por $ o|s. 8.853.90, importe éste que deberá quedar retenido en concepto del 5 o|o de garantía.

2.o transferir al ítem 129 del presupuesto vigente (partida de pesos 600.000 m|n.), por importe de fletes, según planilla número 5, la cantidad de 4.822.15 $ o|s.

3.o Expedir también a 180 días de plazo una letra de tesorería por pesos o|s. 4.319.64 y otra por pesos o|s. 582.41 en concepto de intereses al 6 o|o anual del importe de las dos primeras letras.

En virtud de las consideraciones precedentes, el Poder Ejecutivo ha resuelto pasar el expediente al Ministerio de Hacienda para que expida a favor de los señores Dates y Hunt las letras mencionadas.

Las escuelas de Dolores, Chascomús, Castelli, General Lavalle, Pila y General Conesa

Interesantes cifras estadísticas compiladas por el personal de inspectores

El ahorro postal en las escuelas de Alberti y Chivilcoy

LA PLATA, febrero 22. — El inspector señor Eduardo M. Alende, ha dado a conocer los resultados de la inspección realizada en el año 1923 en la sección a su cargo, que comprende los distritos de Dolores, Chascomús, Castelli, General Lavalle, General Conesa y Pila.

La sección abarca una extensión territorial de 15.724 kilómetros cuadrados con población aproximada de 56.000 habitantes, constituyendo la zona inundable de la provincia, con caminos que permanecen intransitables la mayor parte del año.

Han funcionado en dicha sección, 63 escuelas con 158 maestros y 4041 alumnos inscriptos.

El nombrado inspector ha realizado 205 visitas, calificando a 101 maestros o sea el 64 o|o del personal en servicio.

Las escuelas ocupan 26 edificios fiscales, 28 particulares y 9 cedidos a la Dirección General, abonándose por concepto de alquileres mensuales, en los 6 distritos citados 2.289 pesos.

Las manualidades han recibido notable impulso en la sección de referencia, habiéndose perfeccionado diversos procedimientos aplicables a la confección de tejidos. Al finalizar el año quedaban en obra 42 frazadas.

El ahorro postal se ha realizado con éxito creciente. La suma ahorrada en 1922 fué de 7.577.17 pesos, alcanzando la correspondiente a 1923 a 11.882.58 pesos, lo que hace un total acumulado de 19.177.05 pesos, deducidos 282.70 por reintegros.

Tienen libreta de ahorro 2.557 alumnos, o sea el 63 o|o de los inscriptos en la sección.

Las sumas ahorradas hasta la fecha, por distritos, son las siguientes: Dolores, 5.335.80; Chascomús, 7.590.56; Castelli, 4.343.15; General Lavalle, 402.69; General Conesa 255 y Pila, 749.85 $ moneda nacional.

El inspector seccional señor Francisco Ovejero Salcedo, ha dado a conocer la forma en que ha realizado las tareas que le son propias en el curso escolar ppdo.

Manifiesta el citado inspector que ha producido 185 informes durante el año 1923, de os cuales 154 corresponde na expedientes en trámite. Practicó además, una investigación y un sumario. Dió instrucciones relacionadas con el fomento de las manualidades distribuyendo un cuestionario con ese mismo objeto entre el personal de la sección a su cargo, que comprendía los distritos de Coronel Suárez, General Alvear, General Lamadrid, Olavarría y Tapalqué. Posteriormente dispuso que el inspector nombrado pasara a los distritos de Alberti y Chivilcoy.

El cuadro estadístico correspondiente a los citados distritos, es el siguiente:

Funcionaron en los 7 distritos de referencia, 142 escuelas con un cuerpo directivo y docente de 479 personas. El inspector realizó 166 visitas.

Los informes sobre ahorro postal se refieren a Alberti y Chivilcoy, y consignan los siguientes datos: Sobre un total de 67 escuelas, 23 han implantado el ahorro postal, en esta forma: Alberti, con 9 escuelas, $ 4.488.55; Chivilcoy, con 14 escuelas, $ 9.780.71, lo que hace un total de 14.269.26 pesos.

En 60 escuelas se practican las manualidades y en 19 se realizan prácticas agrícolas. En las primeras se han confeccionado 19.000 piezas de trabajo manual dentro de las distintas actividades organizadas.

En Chivilcoy funciona una cooperativa de manualidades que ha prestado una eficaz ayuda pecuniaria a las escuelas urbanas.

La escuela No. 6 de Chivilcoy ha organizado una biblioteca que se halla en franco progreso. Cuenta con 1.723 volúmenes y una existencia en caja de $ 304.

"Fauna de la Provincia de Buenos Aires"

EL GOBIERNO HA EDITADO ESTA OBRA DEL Dr. MARELLI

LA PLATA, febrero 22 — En el cuerpo de la memoria, administrativa del departamento de Obras Públicas de la provincia, pág. 544, correspondiente al ejercicio 1922-1923 que acaba de distribuir la Oficina de Publicidad, se ha publicado un trabajo inédito de carácter científico titulado "Elenco sistemático de la fauna de la provincia de Buenos Aires", de que es autor el director del jardín zoológico de La Plata, doctor Carlos A. Marelli.

La indiscutible importancia de ese trabajo ha influído para que el ministro de Obras Públicas, doctor Rodríguez Jáuregui hiciera publicar, en edición separada, dicho estudio que el doctor Marelli ha completado con un valioso índice general.

La obra consta de 176 páginas, incluído el índice, y es posible obtenerla, solicitándola a la referida oficina de publicidad del Ministerio de Obras Públicas o directamente a su autor.

Aparte del interior es que el "Elenco sistemático de la fauna de la provincia de Buenos Aires" tiene para los profesionales, ha de ser gran utilidad para los estudiantes de ciencias naturales. En efecto: el índice de autores que aparece al final del libro, enumerados por orden alfabético constituye un guía seguro para los investigadores y en general para cuantos gustan de esta clase de estudios.

Escribanía mayor de gobierno

LA PLATA, febrero 22 — Por intermedio de la escribanía mayor de gobierno, el P. E. ha otorgado diversas escrituras a favor de las siguientes personas: Juan Becchio, Gabriel Dimena, Francisco Williams, Juan M. López Bouzada, José B. y Pablo Scalcini, Pedro Verna, Pedro Cascú, Guillermo Antonio Dapino, Arturo C. Milani y Virgilio Moreno Vera

Ministerio de Gobierno, Justicia y Culto de Santa Fe

SANTA FE, Enero 16 de 1924.

De acuerdo con lo dispuesto en los Arts. 23 de la Ley 8871, y 1o. de la No. 10269, de Elecciones Nacionales,

EL GOBERNADOR DE LA PROVINCIA,

DECRETA:

Art. 1o. — Convócase a los ciudadanos inscriptos en el Registro Electoral Nacional correspondiente al Distrito de la Provincia de Santa Fe, para que el día domingo dos de Marzo próximo, elijan diez diputados al H. Congreso de la Nación, en reemplazo de los seores Héctor S. Lopez, Eugenio Aleman, Emilio Cardarelli, Calixto A. Rodriguez, Alberto J. Paz, Jorge Raúl Rodriguez, Amancio González Zimmermann, Luciano F. Molinas, Gerardo Costanti y Francisco E. Correa, que terminan su mandato el 30 de Abril del corriente año.

Art. 2o. — Con arreglo a lo establecido en los Arts. 55 y 56 de la Ley No. 8871, cada elector votara por siete diputados.

Art. 3o. — Publíquese en la forma determinada por la Ley respectiva, comuníquese y dese al R. O.

MOSCA. — R. F. Coulin.

v. marzo 2.

PLAN HOSPITALARIO

En Lobos construirá el gobierno un gran nosocomio

CARACTERISTICA DE ESTA OBRA

LA PLATA, febrero 22 — Se publican hoy las características del futuro hospital regional de Lobos, del cual ya ha sacado el Gobierno a licitación el pabellón de administración.

Una parte de este hospital será costeado con fondos del emnréstito de $ 7.500.000 m|n autorizado por la Legislatura provincial.

He aquí las mencionadas características:

UBICACION

El terreno para el hospital se encuentra situado en el costado Este de la ciudad de Lobos, a una cuadra de la estación del F. C. S. y seis de la plaza; se encuentra en un paraje alto y bien situado.

SUPERFICIE

El terreno es un rectángulo que tiene 112.25 metros de frente, 393 metros de fondo y 111.48 metros de contrafrente y con una superficie total de 43.953.12 metros cuadrados.

CAPACIDAD

La capacidad que tiene este hospital es de 280 camas.

PABELLONES

Los pabellones que componen el hospital son los siguientes:

1) Administración y consultorios externos en un piso; con cuatro consultorios, dos salas de curaciones, dos de revisación y distribución de enfermos, farmacia, informes, despachos del director, secretario, superiora, archivo, empleados, etc.

2) Salas de cirugía y clínica para hombres y mujeres en dos pisos, con capacidad para cuarenta camas de enfermos y cuatro aislados o moribundos; en cada piso tiene salas de curaciones, baños, comedor, pequeña cocina, etc.

3) Pensionado para hombres y mujeres, en dos pisos con capacidad para veinte enfermos cada uno, diez de primera y diez de segunda y tercera; tienen pequeña sala de operaciones y curaciones, baños, cocina, comedor, etc.

4) Niños y maternidad, dos pabellones iguales en un solo piso y con capacidad para veinticuatro enfermos cada uno. Los niños varones se encuentran separados de las mujeres, como también en el de maternidad se dividen en tres salas a los enfermos según su categoría; tienen salas de curaciones, comedor, baño, etc.

5) Infecciosos.—En dos pisos con capacidad para dieciséis personas; tiene consultorio y sala de curaciones, comedor, baños, cocina, etc.

6) Operaciones en un solo piso, con dos salas; esterilizaciones, instrumentos, anestesia, médicos, toilette y rayos X.

7) Cocina en un piso con subsuelo: consta de gran cocina, salas de preparación, comedor de personal y frigorífico, despensa, etc.

8) Morgue.—Pequeño pabellón con capacidad para cuatro cajones y una sala de autopsias.

9. Lavadero.—Garage y desinfección: en un piso. El lavadero y desinfección será mecánico a vapor; consta de tres salones autocalves, máquinas para lavar y secar y planchado y remiendo.

El garage para dos autos ambulancias y una cochera y caballeriza para un coche y dos caballos.

Como complemento, las casas para el director y médicos en dos pisos; para el personal de servicio hombres y para las hermanas y enfermeras, también en dos pisos; y, por último, una pequeña capilla.

SOLARIUM

En todos los pabellones de enfermos menos los pensionistas e infecciosos se construirán unas terrazas en el costado que da al Norte para que en ellas puedan los enfermos pasar el día tomando sol.

Además se construirá un pabellón especial para tomar baños de sol por prescripción médica, con vestier, salitas, etc.

Todos los pabellones de enfermos se encuentran comunicados entre sí y con la administración, cirugía, cocina y solarium por corredores techados.

Todo el terreno estará cerrado por un cerco de hierro con pilares de mampostería y alambre tejido con ligustrum; tendrá portones y puertas de hierro.

La iluminación será eléctrica y la calefacción a vapor. Los pabellones tedrán su instalación sanitaria completa y la red cloacal convergirá en una cámara séptica con filtro percolador.

La provisión de agua se hará por medio de un tanque molino y bomba eléctrica.

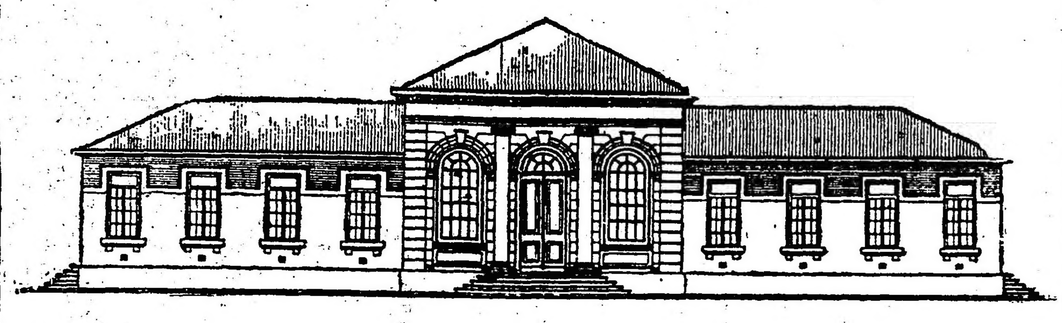

Frontispicio del pabellón de administración, el primero que se construirá y cuyas obras han sido licitadas ya

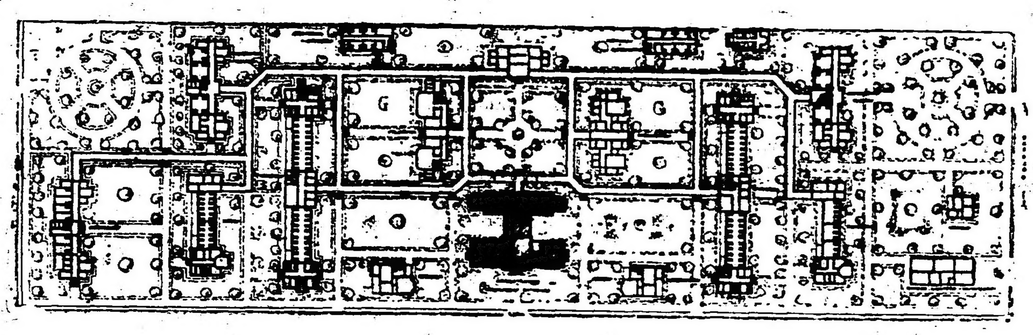

Planta general del futuro hospital de Lobos

Intendencia Provincial de Suministros

Acerca de las adquisiciones por licitaciones

LA PLATA, febrero 22 — Con motivo de haber aparecido en un diario de la mañana de la Capital Federal, un comentario bajo el título de "Intendencia Provincial de Suministro. Fracaso de las licitaciones", el Ministerio de Gobierno formula la siguiente aclaración:

Lejos de constituir un fracaso las licitaciones de la Intendencia de Suministros, puede afirmar que en cuanto a la concurrencia de licitantes nunca ha sido tan grande su número, ni más ventajosa las condiciones de sus ofertas.

La resolución comentada aprueba una licitación, acepta varias propuestas, y sólo respecto de 4.000 metros de sarga para uniformes, renglón que no pudo adjudicarse en los llamados anteriores por haber fallado en el análisis químico la resistencia del color en las muestras de los artículos ofertados, aparece la norma excepcional.

Sobre este único renglón y a mérito de la urgencia del caso, dado el tiempo transcurrido y las confecciones pendientes, se autorizó la compra directa de acuerdo con el artículo 59, inciso 4.o de la ley de contabilidad. Y es de advertir que tal autorización prácticamente se traduce en una licitación instantánea; así en el caso presente, solicitados precios de la sarga tipo policía de la Capital Federal a cinco casas mayoristas se adjudicó la proveduría a aquélla que lo presupuestara más bajo o sea, a pesos 5.92 el metro: de este modo, de los pesos 35.000, límite máximo de la autorización sólo se invirtieron pesos 23.680.

Esta licitación de confecciones, por los demás, comprende 170 renglones, de los cuales, sólo uno, el antes mencionado, y por la razón especial aludida se autorizó a adquirir directamente. De los otros, la mayor parte se adjudicaron en la primera licitación pública, por un importe de pesos 207.041.03; en la segunda pública, por pesos 18.910; luego, en la primera licitación privada por la resolución del 13 del corriente se adjudican otros renglones pesos 18.944.90 m|n. y por los otros pocos restantes declarados desiertos se llamó a nueva licitación privada para el 22 del corriente. Todo de perfecto acuerdo con la ley de contabilidad Por último, para destruir el error acerca de la escasa concurrencia de postores en las licitaciones de la Intendencia de Suministros, bastará expresar los nombres de las casas que han concurrido a eta licitación de artículos para confecciones. Son las siguientes: Fernando Sanjurjo, curtiembre La Federal, Rosenfeld y Madanes, C. A. Borrini y Cía., Abraham Coatz, Austenechea y Pecino, The Leylan Birmingham Rubber Co. Limitada, La Francia Argentina, Atorrasagasti, Barge,, Plaza y Cía., Bonduel Hnos., Basilio Rodrigo, Sixto Poggio, Angel E. Manelli, Manuel Cortelezzi, Casimiro Gómez, Bally Limitada, Juan P. Podestá, Sociedad Anónima Craty, Max Hayantz, Butavand y Cía., E. Balcazar, V. Pérez y Hnos., Rodrigo y Soria, Alejandro Galeano, José Barlaro e hijo, Julio Berardi, Veneciani y Cía., Patricio Ceria y Cía.

Las cuadrillas del Ministerio de Obras Públicas de la Provincia

LA PLATA, febrero 22. — A fin de que los caminos que cruzan la zona de Carmen de Areco, fueran debidamente reparados durante la estación propicia — que es la actual — el Ministerio de Obras Públicas de la Provincia dispuso que la Dirección de Puentes y Caminos destacara cinco cuadrillas de peones, las que comenzaron inmediatamente los trabajos en los caminos que van de Carmen de Areco a Chacabuco, a Salto, a San Antonio, a Mercedes, a Giles y a Rivas.

Todas las cuadrillas han realizado gran parte de su objetivo contando con la eficaz colaboración del vecindario representado por la Comisión Pro Vialidad, de Carmen de Areco, la que no sólo ha seguido con el mayor interés los trabajos del personal caminero, sino que contribuyó con elementos propios a que la labor fuera facilitada hasta donde era posible. La cuadrilla que trabaja en el camino que va a Chacabuco cuenta con los siguientes elementos: un carro volcador; dos arados, siete caballos, seis bueyes y una máquina Champión, material que no es suficiente según lo demuestra la práctica, lo que ha hecho pensar en la conveniencia de proporcionarle un tractor Fordson y una zanjadora. Esta cuadrilla debe, además, ser aumentada a veinte hombres encargándose la Comisión Pro Vialidad de proveer la de otras seis palas de buey y ochenta caños de cemento para alcantarilla fabricados en el establecimiento que el gobierno posee en Sierra Chica.

La cuadrilla que trabaje en el camino a Salto, cuenta con dos carros volcadores, una máquina Champión y la caballada necesaria. El Ministerio de Obras Públicas se propone ampliarla a quince hombres y proveerla de los animales necesarios para la tracción del material especial, de seis palas de buey y cuarenta caños para alcantarilla.

Tanto aquella, como las cuadrillas que trabajan en el camino a San Antonio, a Mercedes, a Giles y Rivas deben ser ampliadas a quince hombres.

La que trabaja en el camino a San Antonio cuenta con tres carros con caballos, ochenta toneladas de piedra para protección de los terraplenes pero necesita además esis palas de buey y ochenta caños para alcantarillas. La ubicada en el camino a Mercedes y Giles, posee una Champión, una casilla trilladora, ocho bueyes, tres carros volcadores, una pala de buey y diez caballos. Se gestiona un tractor Fordson, una zanjadora Martín, cuatro palas de buey y la entrega de cuarenta caños para alcantarillas.

A la cuadrilla que está en el camino a Rivas se le ha proporcionado una Champión, los bueyes indispensables, una pala de buey y carritos volcadores y necesita seis palas de buey y sesenta caños para alcantarillas que deberán ser provistos por la fábrica de Sierra Shica.

La Dirección de Puentes y Caminos estudia en estos momentos la posibilidad de que ese número de cuadrillas aumente así como el de plazas que compone cada una a efecto de que no solo se satisfagan plenamente los propósitos que persigue el gobierno al destacarlas en la zona de Carmen de Areco, sino que además se ejecuten trabajos de reparación en otros caminos tales como el de Suipacha, el que va a Duggan, a Sarmiento y a Bartolomé Mitre.

La ejecución del plan de mejoras, para que sea cumplido totalmente, exige que se realicen también diversas obras de arte, lo que ha motivado que el Ministerio de Obras Públicas destacara técnicos para que lo informen exactamente respecto de la naturaleza e importancia de los trabajos de este orden que es indispensabe hacer.

El gobierno desea, asimismo, aprovechar debidamente los generosos ofrecimientos de los vecinos quienes han otorgado el permiso necesario para que se realicen obras de desagüe a través de los campos de su propiedad, lo que hasta ahora nunca se había concedido.

La Dirección de Puentes y Caminos que van a Sarmiento y Bartolomé Mitre; el tendido sobre el arroyo de Ranchos; el llamado Rivarola, que sirve al camino de Chacabuco y otros.

Universitarias

FACULTAD DE AGRONOMIA

LA PLATA, febrero 22 — La secretaría de la Facultad de Agronomía ha resuelto hacer saber a los alumnos, que queda abierta la inscripción para el turno de exámenes de aplazados y transferidos que se realizarán de acuerdo con el siguiente horario:

Sábado 8 de marzo: Microbiología agrícola e Industrias agrícolas.

Miércoles 12 de marzo: botánica agrícola, 1.a parte, fitopatología, económ. y legil. agrarias, administración rural y contabilidad.

Viernes 14 de marzo: zoología y entomolg. agrícola, dibujo 1.o y 1.o años. agricultura 1.a parte, construcciones rurales.

Lunes 17 de marzo: agrología, química agrícola.

Miércoles 19 de marzo: física y meteorol. agrícola, mecánica general y aplicada, maquinarias agrícolas, hidrología agrícola.

Viernes 21 de marzo: anatomía y fisiología, arboricultura general y frutal, agricultura, 2.a parte.

Lunes 24 de marzo: práctica agrícola I y II año, botánica agrícola, 2.a parte.

Las mesas examinadoras se constituirán a las 8.30 horas.

Continúa abierta la inscripción de ingreso a esta Facultad.

La misma Facultad anuncia que ha quedado abierta la inscripción para el curso universitario del corriente año, siendo las condiciones de ingreso las siguientes:

Pueden ingresar como alumnos los que llenaren cualesquiera de las condiciones siguientes:

1) Haber cursado completamente los estudios de los colegios nacionales o institutos similares extranjeros, o escuela industrial uperior de la Nación o escuela nacional superior de comercio.

2.o Poseer título de profesor o maestro normal.

3.o Poseer título correspondiente a los estudios de las escuelas secundarias de agricultura y ganadería, o de las de enseñanza especial de la Nación.

4.o Haber aprobado totalmente las asignaturas de los planes de estudios de las siguentes insituciones:

a) De los colegios nacionales, o institutos similares, hasta el 4.o año inclusive.

b) De las escuelas industriales superiores hasta 4o. año inclusive.

c) De las escuelas nacionales de comercio, hasta 4.o año inclusive.

Los aspirantes a alumnos que se acogieran a los beneficios de la disposición IV del artículo anterior deberán regularizar su situación, completando el ingreso con un examen de las materias que la Facultad exige, a saber:

Química inorgánica. Química orgánica. Física primera parte (gravedad, calor, acústica). Física segunda parte (óptica, magnetismo, electricidad). Trigonometría. Zoología Botánica, Mineralogía y Geología.

Los que hubieren aprobado cualesquiera de las materias expresadas en el artículo anterior en las instituciones a que se refiere esta ordenanza, quedarán eximidos del examen de la misma.

Los certificados expedidos por los institutos extranjeros deberán legalizarse por el Ministerio respectivo.

Las solicitudes de ingreso se presentarán en papel sellado nacional de un peso, adjuntándose—debidamente legalizados—los certificados de estudios correspondientes.

Cuatro años comprende la carrera, una vez cursados los cuales la Facultad otorga el título de ingeniero agrónomo.

SANTA FE

ROSARIO

(De nuestra Agencia)

EL TRIUNFO RADICAL EN EL DEPARTAMENTO DE SAN LORENZO — LOS FESTEJOS DEL PROXIMO DOMINGO.

ROSARIO, febrero 22 — Como lo transmitiera en oportunidad, anticipando la noticia, los festejos que se preparan en San Lorenzo en honor de los vencedores, en la que será memorable jornada cívica del 3 de febrero, para el próximo domingo, están alcanzando grandes proporciones, aumentándose el interés en ellos ante la certidumbre de que concurrirán a todos los actos que se celebrarán, los candidatos a gobernador y vice de la provincia, señores Ricardo Aldao y Juan Cepeda.

El comité departamental, que preside el diputado provincial y director de nuestro estimado colega "Crónica", don Angel Saggesse, no se da punto de reposo, secundado por un núcleo de entusiastas correligionarios, a objeto de que el programa alcance brillo y animación.

De esta ciudad han prometido concurrir no menos de ciento cincuenta dirigentes, y de los demás departamentos del Sur irán asimismo numerosas delegaciones, de manera que es fácil imaginar lo que resultará el homenaje conmemorativo, nunca más oportuno y mejor ganado.

EL DESBANDE DEMOCRATA — MAS RENUNCIAS

ROSARIO, febrero 22 — A pesar de los enormes esfuerzos que realizan los digentes del latorrismo, y muy especialmente el "leader", el desbande de los elementos en todos los departamentos es cada día mayor, de tal manera que a continuar la deserción en esta forma, se prevé la enorme derrota que los candidatos proclamados por dicha fracción sufrirán en los comicios del 2 de marzo próximo.

A tal punto han llegado las cosas, que entre los que componen la plana mayor se evidencia un decaimiento total de energías, traducidas en la pasividad absoluta que demuestran en los preparativos electorales, sabiéndose que la mayor parte de ellos, ante la consulta insistente de los parciales sobre asuntos que merecen inmediata solución, se encogen de hombros, como dando a entender que cada cual debe obrar como mejor le parezca.

Pero aún hay más, y es el conflicto producido entre los demócratas cordobeses, que ha concluido por desorientar definitivamente a los pocos que aún conservaban todavía algunas esperanzas de reacción, de manera que no resulta difícil hacer el vaticinio de que muy en breve dicho partido habrá desaparecido del escenario político.

ROSARIO, febrero 22 — Las renuncias dentro de las filas demócratas progresistas suman ya centenares, pero lo que indudablemente demuestra que la liquidación está "adportas" es la separación voluntaria de dirigentes prestigiosos, los cuales al alejarse fundamentan su actitud n forma tal, que es una lápida para la política ultra personalista del doctor de la Torre y el pequeño grupo de arisfócratas que lo acompañan.

Una muestra de lo que digo es el texto de la renuncia del doctor Diego Ortiz Grognet, columna fuerte del latorrismo en el departamento San Martín.

—Se me asegura asimismo, que hoy presentará la renuncia el concejal Geravano, a la cual seguirán muchas otras de conocidas personas militantes, actualmente en el ejercicio de funciones públicas importantes, siendo muy probable que también lo haga el propio doctor Francisco Correa, que es uno de los favorecidos con la candidatura a diputado nacional.

NORMALIZACION DEL TRAFICO

ROSARIO, febrero 22. — La Intendencia Municipal, ha dirigido al Concejo Deliberante un mensaje pidiendo la aprobación de la ordenanza sobre la continuación del personal, para el mejor control en la percepción de la renta y normalización del tráfico.

Los fundamentos del mensaje expresan lo siguiente:

Son notorios los accidentes de tráfico que a diario ocurren el el municipio y que la prensa se encarga de consignar, haciendo presente a la vez la necesidad urgente de regularizar este último como único medio de prevenir aquellos y hacer cumplir a los conductores de vehículos las respectivas ordenanzas en vigor que determinan no sólo las condiciones en que el tráfico debe desarrollarse sino también los gravámenes que deben hacerse efectivos.

Tales plausibles propósitos era imposible materialmente llevarlos a cabo si no se dotaba a la Inspección General de la Municipalidad del personal estrictamente indispensable, razón ésta que inspiró el decreto dictado por este D. E. co nfecha 25 de enero próximo pasado, creando una oficina de tráfico dependiente de aquélla, con el personal y funciones consignadas en los decretos que en copia acompaño.

Como podrá apreciar V. E. por los fundamentos de los referidos decretos, el desembolso que demande la creación del personal aludido es íntegramente compensado con los beneficios que el mismo reporta a la comuna no sólo del punto de vista fiscal como consecuencia de un mejor control en la percepción de la renta sino también en cuanto se refiere al acatamiento de las diversas disposiciones municipales por parte del público, ya que ello es incumbencia de dicho personal, dentro de las facultades que le han sido asignadas en el respectivo decreto reglamentario.

Por las razones enunciadas solicito de ese H. Concejo quiera aprobar el temperamento adoptado por este D. E. y autorizar la continuación del personal de referencia por ser ello estrictamente indispensable para el mejor control en la percepción de la renta y normalización del tráfico en el municipio.

El proyecto dice así:

Apruébase el decreto de la Intendencia fecha 25 de enero de 1924 creando una Oficina de Tráfico dependiente de la Inspección General, y autorízase su continuación durante el presente ejercicio económico en la siguiente forma:

Jefe de tráfico, pesos 250; segundo jefe de tráfico, pesos 200; tres escribientes a pesos 160 cada uno, pesos 480; Inspector de taximetros, pesos 180; treinta recorredores a pesos 150 cada uno, pesos 4.500.

REVESTIRA IMPORTANCIA EL PROXIMO CERTAMEN DE MAICES.

ROSARIO, febrero 22. — La importancia que año tras año van adquiriendo los Concursos Nacionales de Semillas de Maíces, que celebra la Sociedad Rural de Rosario, ha preocupado grandemente la atención de esta prestigiosa institución, en el sentido de ampliar cada vez más el radio de acción y ofrecer la mayor y mejor cantidad de premios a los agricultores.

El Reglamento-Programa que desde hace varios años viene rigiendo para estos concursos, servirá también para el que nos ocupa, a pesar de la importancia que éstos adquieren y la gran cantidad de muestras que se envíen, no ha sufrido modificación, lo que demuestra claramente que él ha sido confeccionado por verdaderos técnicos y que comprende todas las clases de este cereal que se cultiva en el país.

Según nos informa esta Sociedad Rural, este año serán invitados por circular, más de 1000 agricultores maiceros, tarea esta que se realiza por primera vez, pues, en los años anteriores a pesar de las invitaciones que también se hicieron éstas nunca llegaron a tan apreciable cantidad.

Han sido ofrecidos infinidad de premios, en su mayoría maquinarias, noticia que sin duda será bien recibida por los agricultores.

Los Ministerios, casas introductoras de máquinas, instituciones y particulares han ofrecido interesantes premios.

Entre los donantes figuran los siguientes: Bolsa de Comercio de Rosario, Centro de Exportadores de Cereales, Sociedad Rural de Cerealistas, Ministerio de Fomento de la Provincia, Unión Agrícola de Leones, Revista de la Sociedad Rural de Rosario, Agar Cross y Cía., B. F. Avery y Sons Ltda., Roberts, Fusterla y Cía. y otros.

EL PRESIDENTE DEL COMITE DEPARTAMENTAL

SANTA FE, febrero 23 — Como consecuencia de las últimas elecciones y desconforme con los procedimientos de la junta electoral al no haber computado 89 votos a favor de la unificación, en el día de ayer presentó la renuncia del cargo de presidente de la mesa directiva del comité departamental señor Luis E. Filiberti. No bien conocida la resolución del dimitente, concurrieron al domicilio del señor Filiberto numerosos correligionarios, entre ellos, varios legisladores nacionales y autoridades del partido, pidiéndole desistiera de su actitud lo que recién se obtuvo hoy después de prolongadas y asiduas conferencias.

SOCIALES

SANTA FE, febrero 2 — Se realizó el compromiso matrimonial de la señorita Lela Saux con el joven Román San Martín, ambos de nuestra sociedad. Festejando tan grato acontecimiento, las familias de los contrayentes realizaron una interesante fiesta, recibiendo los novios hermosos ramos de flores y múltiples plácemes de sus relaciones.

—Continúa en asistencia médica en la capital federal, la señora Julia O. de Mieli.

—Sigue enferma la señorita María Rodríguez.

—De paso para Paraná, el capitán Ruperto Silveyra y teniente primero Guglialmelli.

—Para Catamarca, el capitán Avelino Martínez.

De Villa Iris

PREPARATIVOS PARA CARNAVAL. — FUNCIONARIOS EN JIRA.—

VILLA IRIS, febrero 22. — Promete alcanzar el más amplio lucimiento el carnaval en este pueblo, habiéndose formado una comisión de vecinos para correr con todos los preparativos.

Se realizarán corsos y bailes populares, amenizados por una banda de música contratada exprofeso de Bahía Blanca. Se otorgarán valiosos premios a palcos, carruajes y máscaras más originales. Habrá también premios infantiles y reparto de bombones a los niños.

—En la semana última visitó esta localidad el intendente municipal del partido, don Casimiro Oyarzábal, acompañado de su secretario señor D. Gagliardi.

Los funcionarios mencionados re-

Las Pequeñas Dolencias son, a menudo, el origen de Grandes Males.

Una simple congestión de sus Riñones, Hígado o Vejiga, puede ser en su abandono, la causa de males más graves (Cistitis, Nefritis, Uretritis, Cálculos, etc.)

El secreto del mantenimiento de una buena salud, consiste en no restar importancia, aun a los síntomas, aparentemente más insignificantes.

¿Por qué sigue padeciendo de sus Riñones, Hígado o Vejiga, teniendo a mano un remedio tan probadamente eficaz?

Las PILDORAS DE WITT no sólo le curarán de sus dolencias actuales, sino que le pondrán a salvo de posibles consecuencias.

¿Sufre usted de dolores a la cintura, a la espalda, de sus músculos, a sus miembros y articulaciones, con sensación de pesadez y malestar general?

Compruébelos, y si ellos son debidos al deficiente funcionamiento de sus órganos urinarios, infórmese de los innumerables testimonios que poseemos sobre los magníficos resultados obtenidos por

LAS PÍLDORAS

DE WITT

en el tratamiento de estas afecciones, como de las enfermedades que más comúnmente las determinan (Reuma, Gota, Cálculos, Mal de Piedra, etc.) y tendrá lo que le hace falta.

Pocas veces, como en este caso, su salud dependerá de usted.

De venta en las principales Farmacias y Droguerías y en su Depósito General, Casilla de Correo 1550, Buenos Aires.

Precio en la Capital: frasco chico, $ pesos; grande 5 $ (conteniendo más del doble).

Muestras y prospectos gratis. Consúltelos.

nían en jira de inspección administrativa, habiéndose mostrado muy interesados en llenar en cuanto les sea posible las necesidades de Villa Iris y su colonia.

Acompañados del delegado municipal señor Italo Recagno, visitaron los establecimientos más importantes del pueblo. A su despedida, el jefe de la comuna se mostró muy satisfecho del resultado de su viaje y prometió prestar preferente atención a todo cuanto el vecindario de Villa Iris y su zona le solicitara en pro de su progreso.

—En jira de inspección mensual, detúvose breves instantes en ésta el comisario de policía del partido, Modesto Rivaldo, quien visitó a varios vecinos de esta localidad para informarse del proceder de la policía local, habiendo recibido las mejores impresiones al respecto, por lo que felicitó al encargado de la subcomisaría, oficial inspector señor A. Gigena.

De Carhué

JIRA DE FUNCIONARIOS—

CARHUE, febrero 22. — Enviados por la Dirección de Obras Sanitarias de la Nación, se encuentran en ésta desde hace dos días los ingenieros de esa dependencia señores Enrique Dupont y Raúl Clemant, acompañados por el ayudante señor Luis F. Alric, a fin de proceder al estudio y proyecto de instalación de aguas corrientes y cloacas en esta ciudad, con lo cual se habría solucionado uno de los más grandes problemas para la salubridad de sus habitantes, pues la primera napa de agua además de encontrarse en muchas partes contaminadas son salobres y por consiguiente inaptas para el consumo. El envío de esta comisión de estudio a cuyo frente se encuentra el ingeniero Dupont se debe a las activas gestiones del intendente municipal, iniciadas en los primeros días de su administración y continuadas sin descanso ante los poderes públicos nacionales. La provisión de aguas corrientes e instalación de cloacas en un hecho, pues hemos conversado breves instantes con el ingeniero Dupont y nos manifestó que la misión que lo traía a él a esta localidad era simplemente de realizar estudios y preparar el proyecto, pero que la superioridad tenía resuelto ya, previa aceptación de parte de la Intendencia, en cuanto al costo de las obras se refiere, la realización de las mismas.

De General San Martín

LOS PROXIMOS COMICIOS — ACTIVIDAD ELECTORAL—

SAN MARTIN, febrero 22. — Reina gran entusiasmo en las filas partidarias con motivo de la próxima lucha electoral.

El comité "Doctor Hipólito Yrigoyen" que preside el señor Rodríguez Villar organiza una serie de conferencias de propaganda y otros actos de carácter público tendientes a obtener el mayor número de sufragios en el acto eleccionario.

A fin de armonizar el plan de los trabajos, el comité de referencia se pondrá de acuerdo con las otras fracciones para dividir la tarea de designación de fiscales y todo lo concerniente al proceso electoral. En tal sentido se han celebrado varias conferencias, donde se reserva la cuestión local para tratarla después de las elecciones nacionales.

—El Comité Ferroviario Radical ha abierto su local en la calle Belgrano. Este comité, parte integrante del Comité "Hipólito Yrigoyen", ha iniciado una activa propaganda entre los elementos obreros.

Todo hace pensar que esta vez, como siempre, San Martín, continuará siendo el baluarte radical de la primera sección electoral de la provincia.

—Próximamente reaparecerá el periódico "La Opinión" el cual fué suspendido durante un breve espacio de tiempo en virtud de que sus directores debieron consagrar sus actividades a las últimas incidencias electorales.

—Desde Villa Ballester comunican que el comité "4 de Febrero", que integra también el "Hipólito Yrigoyen" inició también los trabajos electorales.

De General Madariaga

DESIGNACION DE UN CANDIDATO A DIPUTADO — SOCIALES.

GENERAL MADARIAGA, febrero 22. — Ha sido muy bien recibida dentro del radicalismo la designación del señor Martín Rapallini como candidato del partido radical, a diputado nacional, por tratarse de un radical de destacada actuación dentro de las filas partidarias. Con tal motivo el presidente del comité radical local senador Martínez Guerrero ha dispuesto lo pertinente para que la actual campaña política sea todo un éxito, a cuyo fin está recorriendo personalmente todo el partido.

—Mañana tendrá lugar en la localidad el enlace de la señorita Francisca Ciappessoni con el señor Domingo Urquía, ambos vinculados a esta sociedad.

—Continúa mejorando de sus dolencias el señor Antonio F. Mondani, quien en breve se reintegrará a sus actividades comerciales un tanto interrumpidas por el accidente que sufriera hace un mes.

De Bonifacio

CANDIDATURA A DIPUTADO

BONIFACIO, febrero 22 — Se llevó a cabo en Guaminí la reunión del Comité de la Unión Cívica Radical, en la que se pronunció de que se vería con agrado se sostuviera la candidatura para la diputación provincial al señor escribano don Faustino A. San Martín por la sexta sección en la próxima convención de Tres Arroyos.

De Pellegrini

ARREGLO DE CALLES Y CAMINOS. — CANDIDATURA A DIPUTADO.

PELLEGRINI, febrero 22. — Debido a las activas gestiones del Intendente Municipal señor Victorino Guarrochena, ha sido trasladada a Salliqueló la cuadrilla caminera No. 26, la que ha dado principio al arreglo del camino desde Salliqueló a ingeniero Thompson.

Una comisión de vecinos designada por la Intendencia Municipal ha comenzado los trabajos de arreglo de calles en Ingeniero Thompson.

—Dentro de breve tiempo quedará inaugurada una nueva aula en la escuela No. 2 de Salliqueló para cuya construcción, ha prestado su valiosa cooperación la Intendencia Municipal.

—Ha sido muy bien recibida por parte de todo el vecindario la candidatura del señor Blas Goñi, votada por la convención radical para diputado al Congreo de la Nación, vecino ques goza de arraigados prestigios en este partido.

De Cañuelas

VIAJE DE FUNCIONARIOS.

CAÑUELAS, febrero 22 — Se espera en esta localidad al director general de obras públicas de la provincia, ingeniero Charpin, quien recorrerá varias zonas del partido y continuará viaje a otros pueblos de las obras de caminos que se efectúa la sobras de caminos que se efectúa en la provincia.

—Llegó a ésta el inspector de la dirección general de camino, señor Esparraguera.

De Tandil

SOCIALES — TEATRO CERVANTES — OBRAS PUBLICAS — PREPARATIVOS PARA CARNAVAL — NECROLOGICAS.

TANDIL, febrero 22.— Mañana se realizará un baile de fantasía, organizado por un núcleo de jóvenes de la localidad, en el salón de recepciones del Palacio Municipal, a beneficio del Hospital "Ramón Santamarina".

—Ha sido terminado el teatro Cervantes que la Sociedad Española de Socorros Mútuos, hizo construir en la calle General Rodríguez.

Se trata de una soberbia construcción, cuya fachada de riguroso y artístico estilo árabe, embellece notablemente a la ciudad. Su inauguración se llevará a cabo el 15 del próximo mes de marzo, por la empresa Max Glucksmann, que lo ha arrendado por el termino de diez años.

—El Ministerio de Obras Públicas de la provincia ha dispuesto la construcción de un puente sobre el arroyo Langueyú a inmediaciones de la estación de la Canal. Tal medida ha causado buena impresión entre el vecindario de esa zona, que desde hace tiempo reclamaba con justicia la construcción de ese puente.

—Actívanse con bastante entusiasmo los preparativos para celebrar las fiestas de carnaval. La comisión popular que preside don Angel Colombo ha dispuesto celebrar dos corsos, uno de flores alrededor de la plaza Independencia, de tarde y otro general en las calles 9 de Julio, San Martín y Pinto, de noche, para lo cual ya ha adoptado todas las disposiciones del caso. Además, ha establecido la realización de varios concursos: infantil, de disfraz, de músicas, etc., con premios consistentes en dinero y objetos valiosos. Los centros y clubs sociales, por su parte, organizan bailes de fantasía en honor de las familias de sus asociados.

—Ha fallecido la señora Victoria de Deprima. Al acto del sepelio de sus restos, que tuvo lugar en el cementerio local, asistió numerosa concurrencia.

—Por asuntos relacionados con el cargo que desempeña, ausentóse a esa capital el director de la Escuela Normal Nacional de esta ciudad, profesor Juan M. Cotta.

—Con motivo del fallecimiento del correligionario Emilio Saldívar Melo, acaecido hace algunos días en esa capital, los empleados de la Municipalidad del Partido, a la que pertenecía el extinto, han resuelto colocar una placa de bronce en la tumba que guarda los restos del infortunado compañero, para perpetuar su memoria.

De Pergamino

ES EXCELENTE LA COSECHA EN LA ZONA DE PERGAMINO

PERGAMINO, febrero 22 — El agrónomo regional destacado en esta localidad ha remitido un informe a la Dirección de Enseñanza Agrícola reseñando la situación de la agricultura en la presente cosecha.

Se precisan en el referido informe las siguientes cifras en quintales de trigo y lino, respectivamente.

Conesa, 11 quintales de trigo y 8 de lino; Gelly, 9 y 10; Ramallo, 10 y 8; Alsina, 8 y 6; Atucha, 8 y 6; Gorostiaga, 9 y 7; Arenales, 15 y 9; Salto, 12 y 6; Pergamino, 13 y 9; Colón, 14 y 8; Vagues, 11 y 9; Arrecifes, 9 y 7.

Aunque reina una gran anarquía en la opinión de los agricultores respecto del costo de producción de estos productos, el agrónomo llegó a las conclusiones siguientes:

Lino — Con rendimiento de 15 quintales por cuadra, costo de producción $ 10 m|n, venta a $ 17, utilidades por cuadra $ 105.

Trigo — Con rendimiento de 20 quintales por cuadra, costo de producción de un quintal $ 8, venta a $ 10, utilidades $ 40 por cuadra.

En opinión del agrónomo, estas cifras son discutibles, porque no todas las chacras se manejan, en globo, la situación efectiva de la chacra. Prosigue estos estudios de economía rural y menciona que estos saldos encierran una lección significativa y dan el toque de alarma.

Ha crecido el costo de producción, la maquinaria agrícola a la vida doméstica del colono, los arrendamientos.

Señala este capítulo de los arrendamientos para Pergamino en $ 120 l acuadra, o bien el 39 o|o en especie más $ 6 por cuadra. En Salto, $ 80 o 40 o|o en especie; en Gelly, $ 70 y 40 o|o; en Chacabuco, $ 80 y 33 o|o; en Rojas, $ 80 y 38 o|o.

Luego el agrónomo regional agrega: La cosecha de maíz ya "está hecha", llueva o no llueva.

Algunos milímetros más en la hora actual proporcionaría un poco más de peso en la espiga. Igualmente que con la sementera fina se hablaba en todos los centros agrícolas de la producción agrícola. La cosecha real será, a juicio del agrónomo, como máximo, de unos 40 quintales por cuadra término medio.

Esta vez no ha sido el granizo ni la isoca la causa del quebranto, sino la sequía, es decir, que no llovió a tiempo.

El maíz es el cultivo básico de la región; sin embargo, se le mantiene en atraso. El punto inicial de su mejoramiento, en lo que se refiere a la técnica de la preparación del suelo. Si los maizales han sufrido la sequía, el alto rendimiento que era dado esperar ha sufrido una restación importante, porque la preparación del suelo es deficientísima.

La selección de semilla de maíz es otra cuestión de vital importancia para el mejoramiento del cultivo. El más adelantado se limita a elegir, al volcarse las mazorcas en la troje, aquellas que, a un ligero examen, le parece lo mejor. Luego corta la base y la punta.

Las praderas naturales y artificiales en magnífico estado. El comercio de ganados sin reacción sensible.

Valor firme el de los campos agrícolas, 1000 $ la cuadra; es un precio que se generaliza. El ganado sin plagas de importancia.

Holgada la situación del colono. El año agrícola incluyendo la próxima cosecha de maíz, que ya está "hecha", debe reputarse globalmente, como bueno.

De Haedo

LA CANDIDATURA DEL SEÑOR BOATTI—

HAEDO, febrero 22. — La designación del ingeniero C. A. Boatti para integrar la lista de candidatos a diputados nacionales proclamada por la convención de la U. C. Radical, no sólo ha causado la excelente acogida de que se ha hecho eco ese diario, sino también en el electorado independiente y aún entre sus adversarios políticos, a juzgar por los comentarios auspiciosos que motiva su nombre y las felicitaciones de que se le está haciendo objeto.

De Punta Alta

EXPOSICION DE LABORES—PREPARATIVOS DE CARNAVAL — TREN DE EXCURSION — ROMERIAS ESPAÑOLAS.

PUNTA ALTA, febrero 22. — La academia Singer instalada en esta localidad ha inaugurado su exposición de labores. La sala, artísticamente adornada, se ha visto, con tal motivo, muy concurrida.

Las alumnas que han sido premiadas son Aurora Gutiérrez, primer premio, con medalla de plata, por un mantel; Eleuteria Gómez, mención especial, por un respaldo; María N. Pintos, mención especial, por un cubrecama.

La academia es dirigida por la señorita Germana González, siendo representante de la academia en esta localidad el señor Silvio Zonco. Ambos han sido muy felicitados por el éxito obtenido por las citadas alumnas.

—Una comisión de la Sociedad de Fomento visitó días pasados al doctor Ballesteros, autor del proyecto de puerto nacional en Arroyo Parejas, a fin de expresarle, en nombre del vecindario, su reconocimiento por la ardua labor que está desarrollando en beneficio de esta localidad.

La comisión fué muy agasajada.

—La Sociedad Argentina ha dado comienzo a los preparativos para el próximo carnaval. El corso que se realizará será de seis cuadras en la arteria principal.

—El próximo domingo llegará a ésta un tren de excursión al balneario de Arroyo Parejas. El convoy saldrá de Coronel Suárez a las 1 horas, para regresar a destino a las 20 horas.

Reina mucho entusiasmo, por lo que se espera una gran concurrencia, a igual que el año anterior, que se calcularon en 2000 personas las que visitaron el día de excursión el balneario.

—Dieron comienzo las tradicionales romerías españolas, las que, por el entusiasmo que reina, revisten lucimiento.

—Para ésa, los señores Romeo y Raúl Ferrandi.

ENTRE RIOS

SE PROSIGUE ACTIVAMENTE LA CAMPAÑA ELECTORAL

PARANA, febrero 22. — A medida que se aproxima la fecha acrece el entusiasmo partidario por el gran acto cívico que se realizará el próximo domingo en el teatro "3 de Febrero", para proclamar públicamente los candidatos a diputados nacionales señores Herminio Quirós y Cipriano Marcó.

La casi totalidad de los comités departamentales han comunicado que enviarán para el acto delegaciones especiales.

—Esta noche en la 4a. sección se realizará la segunda conferencia de propaganda radical organizada por el subcomité "Juan Villalba".

Entre los afiliados de esa sección, la asamblea ha provocado un acendrado entusiasmo que se revelará en la concurrencia numerosa de correligionarios que se observará mañana.

LA PAZ, febrero 22. — En el vapor "Formosa" regresó a Paraná el diputado nacional Herminio J. Quirós, siendo despedido en el puerto por un núcleo apreciado de correligionarios.

SANTA ELENA, febrero 22. — El electorado de la Unión Cívica Radical se encuentra en plena actividad.

El soberbio triunfo que se obtendrá el 2 de marzo próximo, sobrepasará a los anteriores, reafirmando con ello la tradición de baluarte de los ideales de Alem e Yrigoyen.

INSCRIPCION ESCOLAR — SOCIALES

PARANA, febrero 22 — La inscripción de alumnos se iniciará por este año únicamente el día 5 de marzo, con la presencia del personal directivo y docente de cada escuela.

Las clases serán iniciadas indefectiblemente el día 15 de marzo.

Los días comprendidos entre el 5 y el 10 de marzo se destinarán a la matrícula de alumnos, exámenes libres donde corresponda por reglamento.

Se ha formalizado el compromiso matrimonial de la señorita María Esther Pérez Colman con el doctor Ovidio Fernández Alonso.

A Santa Fe don Carlos Sandiano.

—Al mismo punto don Emilio Bertozzi.

—De la capital federal don Antonio Reviriego.

LA PAMPA

ACTIVIDAD POLITICA — ESTADO DEL TIEMPO

NUEVA GALIA, febrero 22. — Actívanse con todo entusiasmo los trabajos políticos con motivo de las elecciones del 2 del mes próximo, a favor de la fórmula Adaro-Modesto Quiroga, proclamación que fué recibida en ésta con entusiasmo, por considerarse dos personalidades de gran prestigio y talento.

—Llegó a ésta el subcomisario señor Carlos D. Quinteros, desde Montevideo.

—Llovió abundantemente. Reina tiempo bueno.

NUEVA CONVOCATORIA A ELECCIONES

VAN PRAET, febrero 22. — Reina entusiasmo entre este vecindario y especialmente entre el elemento radical afiliado al comité Hipólito Yrigoyen, que preside don José Grassi, con motivo de haber sido anulada la convocatoria a elecciones.

Próximamente se reunirán los miembros de la municipalidad para convocar a nuevas elecciones. Mientras tanto, se intensifica la propaganda electoral por los afiliados a la Unión Cívica Radical.

MISIONES

LOS CULTIVOS DE TABACO — CASOS DE AFTOSA

ITACARUARE, febrero 22. — A consecuencia de la sequía, la producción de tabaco y demás cultivos regionales tienen una merma de un cuarenta por ciento.

—El vecindario vería con agrado que la Dirección General de Correos y Telégrafos de la Nación resolviera, a la brevedad posible, los sumarios que gravitan sobre el jefe de la oficina local por deficiencias en el servicio.

—Hace dos meses que se vienen produciendo casos de aftosa.

Circulos y Sociedades

Federación de Círculos de Obreros. — Los premios instituídos por la Federación de Propaganda de los Círculos de Obreros, serán distribuídos en el festival a realizarse el 24 del corriente en el salón de actos públicos del Colegio San José, y se encuentran en exhibición en el local de la junta de gobierno, Avenida de Mayo 1396, 5o. piso.

Dichos premios serán adjudicados en la siguiente forma:

Primer premio de conjunto, copa de plata, al círculo que haya conseguido mayor número de socios.

Segundo premio de grupo, medalla de plata, para cada uno de los componentes del team, que haya obtenido entre sus similares de los círculos, más asociados.

Tercer premio individual, medalla de oro, al socio que haya inscripto más números de asociados.

Club Social Porteño. — Este prestigioso club, siguiendo su tradicional programa de "soirée" en el salón "Augusteo" Sarmiento 1374. La del domingo 24 del corriente, de 9 a 12 y 30 de la noche, se verá muy concurrida como de costumbre.

"La Rusticana Primitiva". — Pasado mañana, a las 21 horas, este centro dará una velada artística y danzante en el salón Unione e Benevolenza, calle Cangallo 1362.

Se desarrollará un interesante programa, terminando la fiesta con un baile.

Círculo Buenos Aires.— El 24 del corriente, a las 21 horas, este círculo dará un sarao extraordinario en el salón de la calle Cangallo 1756.

Ajedrez

Para mayor divulgación del ajedrez, publicaremos paulatinamente, además de noticias, problemas y finales, partidas escogidas, debidamente comentadas y acompañadas de una breve reseña biográfica de nuestros mejores aficionados.

Dado qûe la teoría del ajedrez se basa en los resultados de la práctica, no dudamos que el desarrollo de buenas partidas hechas con un criterio más o menos científico, que contribuyan más a fomentar las reglas fundamentales del ajedrez, han de encontrar una buena acogida entre nuestros lectores.

FINAL No. 2
H. Rinck

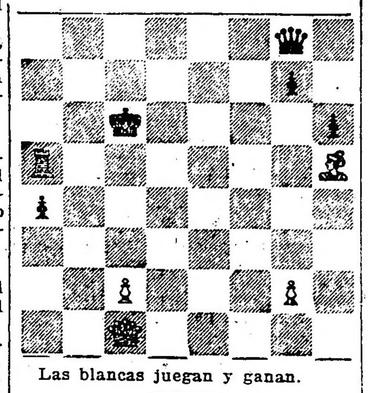

Las blancas juegan y ganan.

A continuación ponemos en conocimiento de una partida jugada entre Raúl W. de Castro y Roberto Grau, en el Torneo Internacional de Carrasco.

Roberto Grau, uno de los jugadores que han sobresalido por su juego completo y perfecto, ocupando algunos primeros puestos en torneos nacionales y que ha premiado su dedicación al noble juego con un meritorio triunfo en el Torneo Sudamericano de Carrasco de 1921|22. Ha iniciado su actuación en el tablero en el año 1916, destacándose en los torneos de 2a. categoría del Club Argentino y 1a. Categoría del Círculo.

Ya al año siguiente, se reveló como un jugador dotado de inventiva y de fantasía sin límites, al empatar el primer puesto de la 1a. categoría del Círculo, donde puso de relieve su habilidad respecto a los demás jugadores de primera fuerza.

Sucesivamente, merece señalarse su intervención en los torneos handicaps,, Nacional, de 1a. Categoría del Círculo, Vélez Sársfield y Mayor de la Federación Argentina de Ajedrez, donde se clasificó segundo, descollando por sus condiciones de teórico analista.

Blancas	Negras
(Peón Dama)	
R. W. de C.	R. Grau
1. P4D	C3AR
2. P4AD	P3R
3. C3AR	P3CD
Una variante poco usada:	
4. P3CR	....
Indudablemente, lo mejor.	
4.....	A2C
5. A2C	A5C+
6. A3D	A×A
7. CD×A	P3D
8. 0—0	CD2D
9. D2A	0—0
10. P4R	P4R
11. P5D	P3C
12. C4T	....

Mejor hubiera sido C1R, como jugó Villegas contra Illa en el mismo torneo.

12.	C4T

Amenazando P4AR, mediante C2C, etcétera.

13. CD3A	....

Jugada de valor dudoso; mejor es A3T, seguido de C2C.

13.	P4AR
14. TD1R	....

Si 14. P×P, P4CR!

14.	P5A
15. A3T	A1A

Necesario para contrarrestar la acción del Alfil blanco.

16. D3A	C4A
17. A×A	T×A
18. P4CR	C2CR

Si 18. .... C3A; 19. P4CD y si C×P, 20. D2A! ganando el caballo; si 19. .... C2D; 20. P3TR amenazando C5C con ataque.

19. P4CD	C2D
20. P3TR	D2R
21. R2T	T1T

Para debilitar el flanco de Dama después de P4TD, obligando al Blanco a debilitar el flanco Rey.

22. P3TD	P4TD
23. T1TD	C3A
24. D3D	T2T
25 T1CR	P×P
26. P×P	TR1T
27. T×T	T×T
28. T1AD	T5T
29. T1CD	T7T
30. R2C	....

Jugada aparentemente buena, pero que pierde la partida. R1C daba más probabilidades de resistencia.

Posición después de la 30a. jugada de las Blancas:

Negras

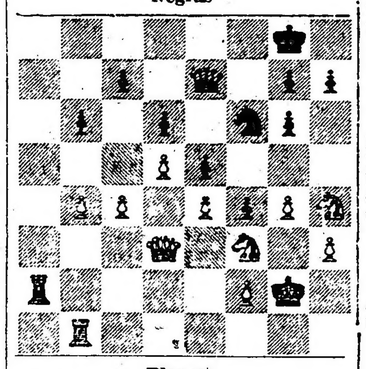

Blancas

30.	P4CR!

Sin contestación. Si 31. C×PC, C×PC; 32. P×C, D×C; 33. D3TR, P4T! etc.

31. C5A	C×C
32. PC×C	P5C
33. P×P	....

Si 33. C2D, D2C! ganando.

33.	C×P
34. C2D	....

Si T1AR, C6R+ ganando.

34.	D5TR
35. T1AR	D7T+
36. R3A	T6T!
38. R2R	D×D
39. T1CR	P4T

Abandonan.

Insertamos otra partida que requiere poco preámbulo y que se caracteriza por su corrección y en especial, por la habilidad de los jugadores en conservar la ventaja de posición en todo su desarrollo. Esta partida fué jugada en el Torneo Mayor de la Federación Argentina de Ajedrez, siendo conducidas las Blancas por el actual campeón del Círculo de Ajedrez, Luis Palau, y las negras por el campeón de Galicia, M. Zubirá y del Río.

Luís Palau es uno de los aficionados destacados en la categoría privilegiada. El conjunto de elementos que constituyen el verdadero juego se reunen en él, que unidos a la elegancia de su estilo y a sus conocimientos profundos, acrecientan su fuerza para afrontar toda clase de situaciones. Su juego se caracteriza por la solidez de su defensa, que, como ha dicho Lasker, "es el arte de consolidar y robustecer la posición y de desviar los golpes del enemigo".

Su campaña ajedrecista comienza en el año 1917, con el triunfo en el torneo de 2a. categoría del Círculo de Ajedrez. Posteriormente, interviene en diversos torneos, destacándose en el de primera categoría del Círculo de Ajedrez del año 1922, en donde, con un training completo y gran confianza en su fuerza se impone con una brillante victoria, y culmina su actuación distinguiéndose en el torneo de Vélez Sársfield por su triunfo junto a Reca.

Blancas	Negras
(Peón Dama)	
Luis Palau	Z. y del Río
1. P4D	C3AR
2. C3AR	P4D
3. P4A	P3A

Jugada sólida que tiene por objeto desarrollar el AD por su vía natural; se prefiere P3R.

4. P3R	A4A
5. C3A	P3R
6. D3C	D3C
7. A2R	CD2D
8. 0—0	A2R
9. A2D	0—0
10. TR1A	TR1R
11. C4TD	D2A
12. C3A	....

Amenazando ganar un peón con 13. P×P, PR×P; 14. C×P, C×C; 15. D×C, P×D; 16. T×D, etc.

12.	C3C
13. C5R	C5R
14. C×C	A×C
15. A5TD	....

Necesaria por amenaza de 15. .... P3A; 16. C4C, P×P; 17. A×P, C×A; 18. D×C, A4D; 19. D3D, P4TR; 20. P4R, P×C; 21. P×A, PR×P; ganando un peón. Si 16. C3D, P×P; ganando calidad.

15.	P×P
16. C×P	A4D

Perdiendo un peón; la jugada era A1D, aunque con ella quedaría en posición inferior.

17. A×C	P×A

Si 17 ....., A×C; 18. A×D, ganando una pieza.

18. D×P	D×D
19. C×D	T4T

Si 19. ...., T×P; 20. C×A, T×T; 21. C×A+, ganando una pieza.

20. A4A	....

Un poco comprometida, pero con objeto de no quedarse con Alfiles de distinto color.

20.	T1D

Con el objeto de evitar C7D.

21. P3TD	R1A
22. P3A	....

Para forzar el cambio de Alfiles.

22.	A3A
23. R2A	R2R

Era mejor A×A, seguido de T4C.

24. P4CD	T2T
25. P4TD	P4R

Un error. Esto pierde la calidad. Sin embargo, no hay jugada satisfactoria.

26. A×A	P×A
27. C8A+	T×C
28. T×T	P×P
29. T2T	P6D
30. T7A+	R3R
31. P4A	A5T+
32. P3C	A1D
33. T3A	P4CD
34. T×P	....

34. P5T, encerraba el juego.

34.	P×P
35. T(3D)3T	T2A
36. T×P	T8A
37. T6T+	R4A
38. T2D	abandonan

L. LERNER

COMPAÑIAS DE NAVEGACIÓN
HAMBURGO-SUD AMERICANA HAMBURG-AMERIKA LINIE

A. M. DELFINO Y Cía. — RECONQUISTA 335

S. A. MARITIMA Y COMERCIAL

PROXIMAS SALIDAS DE BUENOS AIRES

VAPOR	SALIDA	ESCALAS
WÜRTTEMBERG	28 Febrero	VIGO-CORUÑA-HAMBURGO
VILLAGARCIA	6 Marzo	VIGO-CORUÑA-HAMBURGO
TEUTONIA	13 Marzo	VIGO-HAMBURGO
ESPAÑA	20 Marzo	VIGO-CORUÑA-HAMBURGO
CAP POLONIO	27 Marzo	LISBOA-VIGO-BILBAO
BADEN	3 Abril	VIGO-CORUÑA-HAMBURGO
A. DELFINO	10 Abril	LISBOA-VIGO-BILBAO.

El ANTONIO DELFINO y el CAP POLONIO, además de las escalas arriba indicadas, tocarán en Santos, Río de Janeiro, Rotterdam y Hamburgo

En todos los vapores: 3.ª clase especial

CHINATO GARDA
es el mejor

Dr. Fernández Castro
ANTEOJOS. OPERACIONES
Oculista del Hospital Oftalmológico Santa Lucía. — Jefe del servicio en el Hospital Fernández.
DEFENSA 691.— Consultas: de 14 a 16

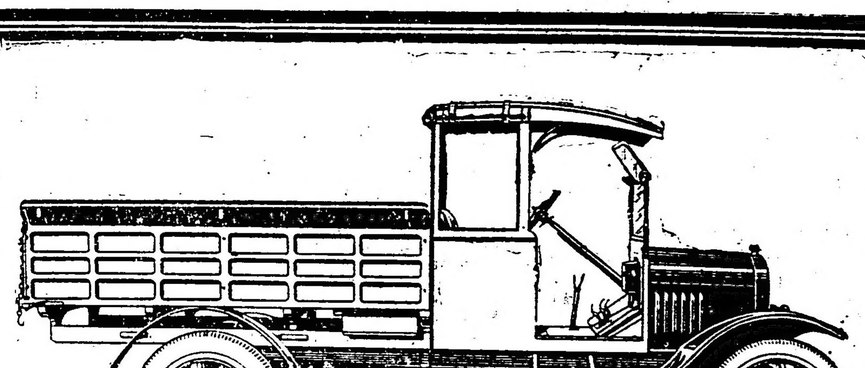

CHASSIS CAMION $ 1615 m|BA

El más barato y el que presta mejor servicio

Utilizando camiones Ford Vd. moderniza su sistema de transporte, ahorra tiempo, aumenta su radio de acción, atrae una mayor clientela y economiza dinero.

El Agente Ford más cercano tiene un camión del último modelo para ensayos. Pídaselo, sin compromiso, por el tiempo que Vd. necesite para convencerse de que realmente le reportará mayores beneficios.

Puede suministrarse cualquier tipo de carrocería

Ford

AUTOS · CAMIONES · TRACTORES

CRONICA SOCIAL

La temporada de Mar del Plata

MAR DEL PLATA, febrero 21.— Ha vuelto a normalizarse el estado del tiempo después del amago de lluvia y temporales que felizmente no han pasado de amago.

El hermoso día de hoy favoreció la concurrencia a los baños y rambla, que se vieron llenos de pasecantes y bañistas.

Prepáranse grandes festejos con motivo de los próximos carnavales, los que aportarán a Mar del Plata grandes contingentes de veraneantes.

—El domingo próximo, don Alfredo Zemborain y su esposa doña Justa Eschet Dose, ofrecerá, en su residencia, una fiesta infantil a los niños de sus relaciones más íntimas, con motivo de cumplirse un aniversario de familia.

—Don José M. Bustillo y su esposa doña María Luisa Devoto, obsequiarán mañana a sus amistades con una comida, que se servirá en el comedor del Bristol Hotel.

—En el mismo lugar, don Ramón Arana y su esposa doña María Inés Chevalier ofrecerán, el sábado, una comida a un grupo de sus relaciones.

—El secretario de la embajada de España, don Manuel Casulleras, obsequió con un almuerzo, en el restaurant del Golf Club, al cónsul del mismo país don Daniel Alarcón, participando también de la demostración don Antonio Catalán.

—Constituyó una hermosa reunión el almuerzo que doña Mercedes Unzué de Quintana ofreció en obsequio de un núcleo de damas y caballeros de su amistad. Asistieron a esta demostración doña Teresa Quintana de Pearson, doña Mercedes Quintana de Santamarina, don Alberto Malaver y su esposa, doña Agustina Constanzó, Luis Ocampo y su esposa doña Gabriela Acosta, Alberto Beláustegui y su esposa doña María E. Mihanovich y el coronel Alfredo de Urquiza.

—En el establecimiento de campo San Vivente, don Adolfo Luro ofrecerá un almuerzo a un núcleo de caballeros de su relación.

—En el restaurant del Golf Club se sirvió el almuerzo que don Ricardo Machain y su esposa doña Clemencia Sáenz Valiente ofrecían en honor de un núcleo de sus relaciones.

—Para el domingo próximo, el club Mar del Plata anuncia un gran festival en honor de las familias de sus socios, descontándose desde ya que él alcanzará el mismo halagüeño resultado de las anteriores fiestas, que tuvieron por marco los mismos salones. Estos sufrirán, para tal fin, adecuados cambios y serán ornamentados en forma de adaptarlos para el baile con que finalizará el festival, y el cual ha sido denominado "Le Trianon".

—Mañana viernes tendrá lugar, en el club Mar del Plata, la matinée infantil dedicada a los niños de los socios, habiéndose preparado para esta fiesta un nutrido programa, que comprende números de cinematógrafo con películas adecuadas a los pequeños espectadores, variedades a cargo de payasos, clowns, etc., finalizando con un baile infantil en el gran salón y un reparto de bombones y otras golosinas.

—Han quedado terminados los preparativos para el gran cotillón de caridad que se bailará el sábado 23 del corriente, en los salones del club Pueyrredón, a total beneficio del hospital Mar del Plata. El festival dará comienzo con un paso doble y finalizará con una farándula. El cotillón comprenderá doce figuras, que son: "Las flores", "Los pañuelos anudados", "La prisión", "El guante", "El duelo", "El globo", "Casualidad", "La máscara y el espejo", "El sol", "El polo" y "Musical Chairs".

—Se activan, en el club Pueyrredón los preparativos para el festival infantil que dicha institución ofrecerá en obsequio de los niños de sus socios. Esta fiesta ha despertado mucho interés y promete alcanzar grandes proporciones.

—Durante los días festivos de la semana de carnaval, el Ocean Club ofrecerá, en sus salones, varias fiestas que prometen verse muy concurridas. El sábado 1o. de marzo tendrá lugar la primera, que consistirá en un gran baile de disfraz, seguido de una comida. El domingo 2 y el domingo 9, por la tarde, habrá recepción de máscaras en los salones del club. Se ha designado una comisión de recepción que quedó compuesta por las siguientes personas: Narciso Ocampo, Federico Green, Ricardo Becú, Luis M. Ocampo, Samuel Bosch, Napoleón Paz (hijo) y R. Cernadas.

—La comisión de damas protectoras de las Obras Vicentinas de Mar del Plata, cuya presidencia ejerce doña Elisa Alvear de Bosch, activa los preparativos para el torneo deportivo que tendrá lugar el domingo 2 de marzo, en el stand del Pigeon Club, con el objeto de allegar recursos para el sostenimiento de las mencionadas obras filantrópicas. El festival que nos ocupa alcanzará, probablemente, gran lucimiento y dará, a no dudarlo, un buen resultado pecuniario.

—En los días sábado 23 y domingo 24 del corriente, tendrá lugar, en las canchas de tennis del club Mar del Plata, el torneo con ventaja a la americana para dobles de caballeros, habiéndose instituído varios premios, donados por el club organizador.

—Efectuóse ayer una excursión hasta el establecimiento "El Boquerón", participando de la misma un núcleo de damas y caballeros, invitados por las señoritas Josefina y Sara Moreno Bunge. En el lugar citado, los excursionistas fueron obsequiados con un te, después del cual visitaron el establecimiento, regresando a la ciudad al caer la tarde. Del agradable paseo participaron doña Guillermina Bunge de Moreno, las señoritas Susana Seeber, Manuela Pearson, Sara Pueyrredón, Sara Aberg Cobo, y los señores Alejandro Moreno, Orlando Williams (hijo), Carlos García, A. García Pinto, A. Peralta Ramos, M. Vergara del Carril y Ernesto Pueyrredón.

—En el salón del club Mar del Plata, el señor José L. Bustamante congregó a un núcleo de amistades, en cuyo obsequio se sirvió un te, participando de dicha reunión las señoritas Susana Poviña Padilla, Matilde Nocetti, Ercilia Arana, Amalia Frías Padilla, María Magdalena Foster Nazar, y los señores Miguel Arana, M. Alarcón, G. de la Cuesta Padilla y Rómulo Foster.

—Con todo éxito se realizó hoy el concierto que corresponde a los días de moda que tiene establecido el Regina Hotel. Numerosa concurrencia escuchó la audición, aplaudiendo la actuación de la batería norteamericana que dirige el profesor Macco y que hoy hizo su debut. Después de aquellos números se organizó el baile, que se mantuvo con gran animación hasta las primeras horas de la mañana.

—Igualmente, se efectuó anoche el concierto seguido de baile que semanalmente ofrece el Royal Hotel en obsequio de las familias que en el mismo se hospedan, dando lugar, la que nos ocupa, para una reunión tan grata como entusiasta. El auditorio aplaudió el programa musical de la audición por su correcta interpretación. A continuación se bailó con gran animación hasta más de media noche.

—El te dansant de esta tarde, en el club Mar del Plata, se vió muy animado por la gran concurrencia que llenó el amplio y lujoso salón.

—En la sección vermouth, a las 18 y 30, pasóse por el lienzo del club Mar del Plata la comedia en 6 actos de W. S. Hart, titulada "Sangre fría". En la función nocturna se exhibió la comedia dramática en 8 actos "En voz baja". En ambas funciones, completó el programa los números de acrobacia a cargo de Les Omeros.

—En los diner dansant de moda que se celebran en los salones del club Mar del Plata los días miércoles y sábado, se ha introducido la novedad de un reparto de sorpresas, lo que da motivo a incidencias agradables y risueñas, festejadas por los circunstantes.

—En la función nocturna que el club Pueyrredón ofrece en sus salones en obsequio de las familias de sus socios, exhibióse hoy, ante una sala completamente llena, la película cómica "¿Múdase usted de casa?" por Chupitegui, y la comedia dramática "La niña del Tauri", por un conjunto de estrellas. La excelente orquesta del club amenizó la velada, interpretando un buen programa musical.

—En el teatro Odeón debutó esta noche la compañía española de dramas y comedias de Ernesto Vilches y la primera actriz Irene López Heredia, haciéndolo con la comedia de Paul Hervieux, "El corazón manda". Una sala numerosa asistió al debut, premiando con sus repetidos aplausos el inteligente y correcto desempeño del conjunto.

—Anoche, con motivo de ser el día de moda, llevóse a cabo, en el salón de fiesta del Solís Hotel, el baile bisemanal en honor de sus huéspedes.

Como de costumbre, asistió una crecida y selecta concurrencia, bailándose animadamente hasta las primeras horas de la mañana. Los niños de Gliano y de Catern recitaron poesías, las que fueron muy aplaudidas por la gracia y sentimiento con que fueron interpretadas.

—Pasajeros llegados en el día de hoy:

Regina Hotel: Doctor José A. Casado, José M. Peña y señora María R. O. de Peña, señorita María R. Peña, José M. Arturo Peña, Rogelio Gregorio y señora Emilia Cané de Gregorio y señoritas Emilita y Raquel Gregorio Cané, Arturo González e hija señorita Margarita González.

Royal Hotel: Doctor Santiago Esquerdo y su esposa doña Elena Figueroa, señoritas Celestina, Etelvina y Alcira Colombo, Hortensia Cinto de Raffo y sus hijas Hortensia, Rosa Laura y Eloísa, señoritas Dora y Emma Cifone, F. Rodolfo Mazzuz y familia, Elisa J. M. de Raffo y su hija Margarita.

El local del Club Náutico de San Isidro fué ayer por la tarde, centro de una animada reunión social con motivo de haberse congregado allí un grupo numeroso de familias.

Se bailó con mucho entusiasmo hasta pasadas las 20.

Concurrieron entre otras, las señoras:

Celia P. M. de Landívar, Julia C. de López Buchardo, Máxima A. de Núñez, Delia S. de Daireaux Molina, Amalia M. de Daireaux, Delia Sohn de Berystain, María Vieyra de Cilley, Sara O. de Boggio, María Ester R. de Galíndez, Angélica C. A. de Jiménez, Luisa A. de Almeyra, Magdalena D. de von Wernicke, Laura M. de Dates, María Isabel Drago de Arana, Lucrecia Campos Urquiza de Travers, Juana M. de Argerich, Melchora A. de Pardo, Gabriela P. de Brinkmann, Carmen P. de Marín, Julia M. de Ham, Delia L. B. de Gordon Davis, Magdalena J. B. de Panelo, Elisa G. de Aguiar, Ana S. de Señorans, Nerea P. M. de Silveyra.

Señoritas:

Albertina Mayol, Luisa Almeyra, María Teresa y Carmen Livingston, Laura Dates, Leonor Bosch Gramajo, Virginia Roca, María Elena Sackmann Sala, Estela Señorans, Noemí Argerich, Julia López Buchardo, Marta y María Ignacia Pardo Argerich, Ester Cullen Paunero, Josefina Argerich, Gabriela Brikmann, María Malvina y Raquel Cilley, Ester Rueda, Susana Mackinlay, Celia Pasman, María E. Alzaga, Nelly, Amalia y Delia Daireaux Molina, Lucrecia Travers, María E. Blanco, María Ester, Celia y Blanca Kulensmith.

VINOS
CARRODILLA
Blancos - Tintos
:: y Generoso ::
DE
B. F. Nazar Anchorena
Charcas 1600
U. T. 2655, Juncal

Estudio Fotográfico: F. BIXIO y Cía
TRABAJOS ESMERADOS Y MODERNOS
ARTE EN LOS RETRATOS DE NOVIOS Y NIÑOS
Bdo. de Irigoyen 185 — Bs. Aires — U. T. 1372. Rivad.
ANEXO MAR DEL PLATA — RAMBLA BRISTOL 133. U. T. 1173

Como lo habíamos anunciado, esta noche se realizará en los salones del Tigre Club el concierto organizado por el señor Carlos Olivares con el concurso de la señorita Sara Carreras y señor Heraclio Vivié.

Se desarrollará el siguiente programa:

I.—Trío núm. 3 op. 1 núm. 3 L. v. Beethoven, allegro con brío, andante cantabile con variazioni, menuetto, quasi allegro, finale prestissimo, por la señorita Sarah Carreras (piano), señor Heraclio Vivié (violín) y señor Carlos Olivares (violoncello).

II.—a) Sarabande et Tambourin, Leclair; b) Aria, J. S. Bach; c) Bourrée de la Suite en Do, J. S. Bach, para violoncello solo; d) Nocturno, F. Chopin; e) Danza de los Elfos, D. Popper, señor Carlos Olivares y señorita Sarah Carreras.

III.—Trío op. 99, F. Schubert: allegro moderato, andante un poco mosso, scherzo, allegro, rondó, allegro vivace, señorita Sarah Carreras y señores Heraclio Vivié y Carlos Olivares.

El precio de la entrada se ha fijado en $ 2.

* * *

En ocasión de cumplirse mañana el primer aniversario del fallecimiento de la señora Enriqueta Martínez de Fox, se oficiará un funeral mañana a las 11, en la basílica del Socorro.

* * *

Fueron inhumados esta mañana en el cementerio del Oeste los restos de la señora Ana Valmaggia de Cabrini, virtuosa dama cuyo fallecimiento ha causado honda pena en el círculo de sus amistades.

Asistió al sepelio de sus restos numerosa concurrencia.

Pasado mañana tendrá lugar un festival muy interesante en el salón de actos del Colegio San José, con motivo de la campaña realizada por la Federación de Propaganda de los Círculos de Obreros de la Capital.

En esta fiesta se distribuirán varios premios, que serán adjudicados en el siguiente orden:

Primer premio de conjunto: Copa de plata, al círculo que haya conseguido mayor número de socios.

Segundo premio de grupo: medalla de plata, para cada uno de los componentes del team que haya obtenido entre sus similares de los círculos, más asociados.

Tercer premio individual: medalla de oro, al socio que haya inscripto más número de asociados.

* * *

Entre los muchos y valiosos obsequios recibidos por el ministro de Bolivia en Brasil, señor Alberto Diez Medina y su señora Susana Labougle, con motivo de su boda, anotamos magníficas cestas de flores enviadas por las siguientes personas:

Del ex presidente de la Nación doctor Hipólito Yrigoyen, del presidente de la República del Brasil doctor Arturo Bernárdez y señora, del vicepresidente de la Nación Dr. Elpidio González, del ministro de Relaciones Exteriores del Brasil doctor Félix Pacheco y señora, del ministro de Bolivia doctor Eleodoro Villazón y señora, del ministro del Perú en Bolivia señor Elías Bonnemaison y señora, del ministro de Colombia doctor Laureano Gómez y señora, del encargado de negocios del Brasil Carlos Restaing Lisboa, del secretario de la legación de Bolivia José M. Paz Vázquez y señora, señoritas de Yrigoyen, etc. etc.

DOS PRODUCTOS EXCEPCIONALES
CHAMPAGNE — AGUA
Mumm — Villavicencio
REIMS — CORDON ROUGE · CORDON VERT — GOUT AMERICAIN Y CARTE BLANCHE
MENDOZA — ES DEL PAIS Y ES LA MEJOR
Explotadora de las termas Villavicencio (S. A.)
SARMIENTO 458 - Bs. Aires - U. T.

La numerosa concurrencia que asistió al sepelio de los restos del señor Carlos Butler, realizado esta mañana en el cementerio del Oeste, demostró de una manera evidente el pesar que su deceso ha causado entre sus vastas vinculaciones.

* * *

En casa de la novia será bendecido el próximo martes, el enlace de la señorita Otrebla Poggi con el doctor Manuel Sabelli.

DESDE MIRA MAR

1.—La amena conversación se suspende ante el objetivo. 2.—Sebastián Chiappe y flia. Sta. Calvete y su sobrina. 4.—Teniente coronel Quiroga y flia.

Sigue la temporada en todo su auge. El tiempo de estos días poco propicio para puntos veraniegos, no ha impedido que los turistas organicen a diario toda clase de diversiones y entretenimientos.

A hermosos paseos, cabalgatas y pic-nics al aire libre, se han sucedido interesantes reuniones sociales.

Lo único que se ha visto poco concurrido ha sido la playa, a causa de la constante amenaza de lluvias y al frío reinante. En cambio, es inmensa la concurrencia que en las tardes frías se reune en el salón de te de la Rambla, donde se realizan interesantes e improvisados tes danzantes.

—Resultó uno de los acontecimientos más lucidos de los que se han realizado en la presente temporada, el gran baile que se efectuó el sábado pasado en los salones de la Municipalidad.

Los jóvenes organizadores fueron muy felicitados por el gran éxito alcanzado.

Integraban la comisión, los señores: F. C. Camet, R. Ratto, A. W. Villamil, E. Buenaño, J. Mc Call, O. Nicolau, R. Hermida, C. A. Pirruno, J. Reinal O'Connor, H. Ceppi Berdier, N. Cazón, A. Giudice, B. Gache, C. C. Chanaurdie, J. de la Villa, M. Bosi, J. D. Iriarte, E. Pondi, F. Ratto y A. Villamil.

Entre el numeroso y selecto grupo de familias participantes, recordamos a las de: Villamil, Ratto, Nicolau, Chanacodi, Pondé, Gras, Olivera, González Górgolas, Medini, Uriburu, Paz, Madrid, Páez, Reynal O'Connor, Sánchez Viamonte, Morgán, Bueñano, Pirruno, Ceppi Berdier, Fernández, Sanley, Jessaire, Camet, Giúdice, Cazón, Hermida, Allende, Camicia, Aguirre, Martelli, Marchessi, Bachmann, Gache, Iriarte, Estévez, Robbio, Sauze, Ríos, Duffy, Kraymborg, Quartier, Manes, De la Villa, Sampayo, Hansen, Agrello, Panasiciani, Nenadovich, Huckington, Gouchón Cané, González, Huber, Viale, Bosi, Grilli, Stábile, Castilla, Sola, Borzone, Olivera, Diosdado, D'Hhsiart, Herman, Martínez Sosa, Cabrete, Asthon, Lucini, Charlote, Rigau, Bosch, Pirán, Wüst, Forcella y Miquen.

—Gran actividad se nota en estos días entre los aficionados al juego del tennis, que se aprestan para intervenir en el gran torneo mixed a la americana que se efectuará el 21 en los courts de la Plaza General Alvarado.

Se disputarán dos artísticas medallas de oro, donadas por el diario "La Razón".

—Organizado por el doctor Sánchez Viamonte, se realizará en las canchas del Mira-Mar Fomento Sport y Tiro, un concurso de pelota, que, por la calidad de los jugadores inscriptos, promete alcanzar faces interesantes.

—El doctor Castilla y señora reunirán a sus relaciones en un te, que será servido en el Restaurant de la Rambla, el próximo sábado.

—Promete resultar interesante la gran cabalgata que se prepara para el viernes hasta Mar del Sur.

Corre con los preparativos el joven A. W. Villamil.

—Se ausentó para Mar del Plata, después de pasar una corta temporada, la señorita Rufina Camet.

—Para Buenos Aires, el señor E. Chanourdie y familia.

Se ha formalizado el compromiso matrimonial de la señorita Sara Suárez Lanús con el señor Carlos Vanzano Botet.

* * *

En memoria del señor Damián Schoo, se rezarán misas mañana a las 11, en el templo del Carmelo.

* * *

Se ha concertado el compromiso matrimonial de la señorita Ercilia P. Valerga, con el señor Enrique Bonino. La boda se efectuará en breve.

* * *

En un ambiente muy simpático transcurrió la comida ofrecida anoche por la señorita Rosa Haydée Illescas a un núcleo de relaciones, despidiéndose de la vida de soltera.

Quereis la Salud??

RECONSTITUYENTE DE LA SANGRE
ÚNICO APERITIVO RECOMENDADO POR LOS MEDICOS. — CONTIENE 0.5 GRAMOS DE HIERRO DISUELTO, ASIMILABLE AL CUERPO HUMANO
ÚNICO CUYA VENTA ES PERMITIDA EN LOS ESTADOS UNIDOS DE NORTE AMÉRICA
Concesionarios: JOSÉ PERETTI & Cía. — Rivadavia 1914, BUENOS AIRES

Mañana se efectuará el enlace de la señorita Elena Uberti con el señor Francisco Riccio, siendo padrinos de la boda la señora Vicenta F. de Riccio y el señor Carlos Uberti.

En el casamiento civil actuarán como testigos los señores Vicente Pugliani y Vicente Onati, por parte de la novia, y los señores Juan A. Riccio (hijo) y Rafael Lomanto, por la del novio.

Los desposados se ausentarán para Montevideo por una breve temporada.

* * *

En la residencia de la novia será bendecido mañana el enlace de la señorita María Antonia Caronna con el señor Domingo Vellerga, actuando de padrinos la señora Margarita V. de Martínez y el señor Félix Martínez.

Serán testigos, por la novia, el señor Donato Caronna y el señor Guido Dellepiane por el novio.

* * *

En memoria de la señora Juana González de Pereyra se rezarán misas mañana a las 9, en el templo del Espíritu Santo.

El señor Hermenegildo Paz y señora Clotilde Pozo, ofrecerán una fiesta en su establecimiento de campo, en Colón, festejando una fecha íntima.

Participaron de la agradable reunión las familias de Trejo, Ledesma, Aguirre, Reynoso, Paz, Carrasco, Carlés, Dabal Lazcano y Larralde.

* * *

En el templo de Nuestra Señora del Pilar se oficiará mañana un funeral a las 11, en memoria del señor Guillermo L. Ríos, renovándose en la triste ceremonia el pesar causado por su deceso entre sus numerosas relaciones.

Se ha formalizado el compromiso matrimonial de la señorita Inés Mercedes Clusellas con el señor Miguel Sebastián Arias.

* * *

En casa de la familia de la novia será bendecido mañana el enlace de la señorita Rosa Haydée Illescas con el señor Francisco P. Bevilacqua, siendo padrinos la señora Amalia Peters de Bevilacqua y el Sr. Eduardo M. Illescas.

En el casamiento civil efectuado ayer, fueron testigos los señores Gualberto M. Illescas y Martín Loizaga.

* * *

Será bendecido el 1o. de marzo próximo el enlace de la señorita Sara V. Coballes con el señor José Bello.

Actuarán como padrinos de la ceremonia religiosa, la señora Ana L. de Schoeder y el señor Cayetano Bello. En el casamiento civil actuarán como testigos los señores Manuel Bello y Ramón Bello.

* * *

Se ha formalizado el compromiso matrimonial de la señorita Paulina Ferranta con el señor Emilio Parody.

* * *

Se realizará mañana en los salones del hotel Carapachay de Olivos, el baile organizado por una comisión de señoritas a beneficio de los Hogares Cristianos.

El pedido de invitaciones ha sido muy numeroso, lo que permite augurar a la fiesta un feliz éxito.

Las invitaciones pueden solicitarse por teléfono, al 3726 Palermo y 77 Olivos.

Auspicia esta fiesta la siguiente comisión:

Sara Gibson, Marta Doncel, Valentina Cavallé, María E. Leiva, Esther y Nelly Martínez, Sofía Vieyra Sagastume, Elena Lynch, María Cristina González, Eloísa Frías, Laura y María Carmen Lobos, Fanny Mere Duggan, Berta Correa Morales, Mara E. Videla, Delia Lezica, Marta A. Davila, Carmen Torres, Marta Lastra y Corina Crespo.

Comisión auxiliar de caballeros: doctor Carlos Stegman, Alfredo N. Romero, doctor Policarpo Mom, teniente Marcelo A. Quiroga, Dr. Juan Doncel, Roberto Vieyra Sagastume e ingeniero Alberto González.

* * *

Mañana será bendecido el enlace de la señorita Laura Luciano con el doctor Carlos Mesa.

* * *

Se ha concertado el enlace de la señorita Asunción Padilla con el señor Augusto Vargas Domínguez.

* * *

* * *

Del Rosario.

Ocasionará una nota social de agradables proporciones la boda de la señorita Ana María Jaureguiberry con el señor José A. Hurtado que será bendecida mañana en casa de la novia.

* * *

Motivó una simpática reunión social el paseo en lancha por los riachos del Tigre, ofrecido ayer por el señor Pedro Fuentes y señora Dolores Crosa a un núcleo de amistades.

En una de las islas se sirvió un almuerzo, regresando los excursionistas al atardecer.

Participaron de la agradable excursión las señoras Felisa P. de Barbará, Elvira Fuentes de Pons y María Ignacia Barbará de Tessi; señoritas Sara Fuentes Crosa, Felisa Barbará y María Haydée y Emma Fuentes y Alderete y los señores Miguel Barbará, Juan Ricardo Pons, Atilio Tesso, Carlos Amuchástegui, Luis María Bazo Munilla, Fernando Schicht César García de Zúñiga, Eduardo Fuentes Crosa, Alejandro Fuentes y Alderete y Carlos Rogé y Alderete.

* * *

Asumirá lucidas proporciones la boda de la señorita Nicolasa María Parisi con el señor Francisco Tripoli, que será consagrada mañana por la noche en casa de la familia de la novia.

Actuarán como padrinos la señorita Josefina Tripoli y el señor Domingo Berardi.

En el matrimonio civil, serán testigos los señores Alfonso Caputo y Domingo Berardi.

Se realizará después de la ceremonia religiosa, una fiesta íntima.

Los desposados partirán para Montevideo en viaje de bodas.

* * *

La boda de la señorita María Y. Repetto con el señor Fortunato Debrio (hijo) será consagrada en el mes de septiembre del año en curso.

* * *

La unión matrimonial de la señorita Esther Casco con el doctor Miguel Alfredo Molina será consagrada en los últimos días del próximo mes de marzo.

* * *

El 15 del mes entrante será consagrado el enlace de la señorita María Teresa Guisi con el señor Eduardo Fini.

* * *

De Zárate:

El 1.o de marzo será consagrado en la casa de la novia por el R. P. León Lizarralde el enlace de la señorita Emilia Sagasta con el señor Giné; Miralles Romero, actuando como padrinos la señora Beatriz Elisa Romero de Miralles y el señor Julio Sagasta.

Del casamiento civil serán testigos el señor Felipe Sagasta por parte de la novia y el doctor Julio Marquat por el contrayente.

* * *

En el próximo mes de abril será consagrado en la ciudad de Pergamino el enlace de la señorita Margarita Seerg, con el señor Juan José Nielfeld.

* * *

Se ausentó para Tucumán para hacerse cargo del priorato del Convento Dominico de esa ciudad el M. R. P. Fray Gonzalo Costa, ilustrado religioso que tuvo una brillante actuación en el Colegio Lacordaire. Con tal motivo se congregaron en la estación Retiro, muchos amigos para darle la despedida.

* * *

De San Fernando:

Bajo la presidencia del señor Gabriel O. Barbará, ha quedado constituída la comisión oficial que correrá con la organización de las próximas fiestas de carnestolendas.

Se ha resuelto lo siguiente, en la última sesión celebrada:

El corso se realizará los días 2, 3, 4, 8 y 9 de marzo, dando principio a las 21 hasta las 0.30. El recorrido será de Ituzaingó a Maipú, diez cuadras, pudiendo ampliarse en caso necesario.

Se instituirán varios premios para automóviles, coches, chatas carros, charettes, comparsas, centros criollos, máscaras sueltas, balcones y frentes de casas adornados.

Se realizarán corsos infantiles el lunes 3 y domingo 9 de las 17 a las 19, alrededor de la plaza Mitre, para los cuales se instituirán también premios.

Los adornos e instalaciones eléctricas serán ampliados este año. Varias bandas de música recorrerán el corso, contando con la colaboración de una del ejército que ha sido prometida.

Fueron designadas varias comisiones de caballeros para la recolección de fondos.

* * *

Han partido:

—Para estación Leones, el señor Máximo Landívar.

—Para Montevideo la señora Etelvenia G. J. de Casaravilla Vidal y sus hijos.

—Para Despeñaderos, el señor P. Hamilton y señora.

—Para Las Surgentes, el señor Rodolfo Freneny.

"La Epoca" en Mar del Plata

La Agencia de LA EPOCA en Mar del Plata, ha quedado instalada provisoriamente en la calle San Martín 2379, donde se reciben suscripciones y avisos.

Durante la temporada mantendremos el servicio completo de información mundial, colocando telegramas en los pizarrones de la Rambla y del Club Pueyrredón.

OBSEQUIO
DURANTE TODA LA SEMANA
La antigua Casa Rey ha resuelto establecer la SEMANA DEL OBSEQUIO y al efecto invita a toda persona que concurra a sus nuevos locales a tomar una taza de café Express como obsequio y a fin de que puedan apreciar su bondad deseando así corresponder a su numerosa clientela que ha sabido acreditar las empanadas Rey como las mejores del país.
ANTIGUA CASA REY
Victoria 468 al 482
Se inaugura también salón anexo, exclusivo para señoras (por el 482).

TEATROS Y CINEMATOGRAFOS

Hoy reaparecerá Linda Thelma

Linda Thelma

Según lo adelantamos, hoy hará su reaparición ante nuestro público, desde el escenario del Avenida, la popular cancionista criolla Linda Thelma, que tanta aceptación ha hallado siempre en esta capital, en sus numerosas actuaciones anteriores.

Linda Thelma es una artista que une a su gracia natural un gusto muy particular para interpretar las canciones nuestras, y ello le ha valido esa bien ganada popularidad de que goza actualmente y que ha de volver a exteriorizarse hoy, con motivo de la reaparición que anunciamos.

DANZARINAS ALEMANAS

Elke Kuther, celebrada "estrella" alemana de la danza, en una de sus más llmativas creaciones (en el atavío) con que se presenta al público de Berlín

Obra para Blanca Podestá

Por lo visto, Ballerini está dispuesto a que la temporada invernal no lo tome desprevenido, y es por esto que continuamente lee obras para poder formar un repertorio digno, como en años anteriores. Esta vez nos comunica que ha aceptado una pieza en tres actos del aplaudido autor uruguayo Miguel H. Escuder, que ha obtenido varios éxitos entre nosotros, titulada "Una mujer que supo amar".

Espectáculos de baile en el Avenida

En el dominio de Méndez, se inaugurarán el sábado 23, las vermouths selectas. Para ello la empresa ha resuelto que además de la pieza que se haga, se ofrezca como fin de fiesta un buen espectáculo coreográfico, y para cumplir con estos propósitos ha contratado al bailarín Toachiú de Seewitz, que interpretará la pantomima "El dios azul". Para completar el espectáculo tomará parte la aplaudida bailarina Wella Mazimowa, quien acompañada por su eficaz "trouppe" hará "La muerte del cisne".

Sanjuan - Anglada

Los buenos elementos del Mayo, cumplirán en escena hoy en sección vermouth, la aplaudida comedia en tres actos de Arniches, titulada "Mi marido se aburre", con la que el mismo elenco obtuvo en ocasión de su estreno, un sonado triunfo; los principales papeles de "Mi marido se aburre", estarán a cargo de E. Anglada, C. Abad, M. Toscono, J. Sanjuan, A. de Tavarez, D. Canovas y Santibáñez.

Completan las carteleras del Mayo, la graciosa comedia "El rey de la casa" y "El director es un "Hacha", de Reparaz y Montenegro, que día a día se impone con mayor fuerza, estando por lo tanto muy lejana la perspectiva de un próximo estreno.

"El templo del amor", se reprisa hoy en el Avenida

Hoy en tercera sección, las simpáticas huestes de Méndez pondrán en escena una revista de Franco Padilla y Terés, titulada "El templo del amor", que hace tiempo no se ve por nuestros escenarios.

Aprovechando pues, esta "reprise" debutará en el Avenida la conocida estilista e intérprete Linda Thelma, que dirigiendo un elenco en Rosario, cimentó sus cualidades de buena intérprete.

Los cuadros de la revista se titulan: "Los besos", "Las sonrisas", "Los mundos", "Las del abanico", y "As de la zamba", tomando parte en el cuarto Nella Mazimowa con sus aplaudidas escenas coreográficas.

Los beneficios de hoy en el Marconi

Recordamos que hoy, en la acustumbrada función nocturna, se verificará en el Marconi la función en honor y beneficio de Leticia Scuri y Raimundo Pastore, primera actriz y actor de positivos méritos, respectivamente.

Ya en otras ocasiones pusimos de relieve las cualidades que adornan a ambos intérpretes, de modo que es inoficioso volver a repetir lo dicho.

Para el beneficio se ha elegido la bonita comedia de Saldías, titulada "Delirio de grandezas", en la que los beneficiados tendrán a su cargo los papeles principales; además, entre el 2o. y 3er. acto, Pastore hará algunas caricaturas relámpago.

Nuevo actor

Alberto Castagno, cantor y bailarín criollo, que ha estado integrando hasta hace poco el cuadro argentino "Los Serranos" que ha desarrollado su actuación por el interior, se ha desvinculado de él para dedicarse al teatro nacional de género chico.

Probablemente el nombrado cultor del arte nativo se presente a mediados de marzo en alguno de nuestros teatros centrales como intérprete de piezas en un acto.

Un entremés de los Quintero

"CARTA A JUAN SOLDADO"

(El memorialista está sentado en su mesa. María Josefa, vieja andaluza, se acerca a él).

María. — Don José, Dios la guarde.

Don José. — ¡Hola, María Josefa! ¿Qué hay por aquí tan de mañana?

María.—Don José, Dios le guarde. Me escribe las cartas pa mi hijito to los jueves, está malito con dolores romáticos en los dos deos de la pluma—que también es cazolidá— y yo pensaba yegarme en cá der maestro de escuela pa zuplí zu farta; pero mi cuñao, que hoy no estaba borracho — que también es cazolidá— me aconzejó que viniera a usté, que tiene una letra española muy bonita y muy clara; porque pa escribirle a un pobrecito zordao que está en er moro, dice mi cuñao que ninguna letra es mejó que la española. Que también es cazolidá que tenga usté la letra española.

Don José. — Yo la tengo cosmopolita; según er gusto der que me paga.

María. — Zí, zeñó; aquí le traigo.

Don José. — Y er zobre, ¿lo traes?...

María. — Er zobre y er zeyo. Menos la pluma lo traigo tó.

Don José. — Plumas yo tengo aquí.

María. — Pero no son de gayina, como las que gasta er zeñó cura.

Don José. — Porque yo no tengo gayines. ¡Jé! Vamos a la carta. Tú dirás.

María. — Empieze usté aquí arriba, arriba; que er zeñó cura ziempre deja dos deditos en blanco, y es cosa que me choca mucho.

Don José. — Dírteme lo que quieras.

María. — ¿Cómo?

Don José. — Que me dirtes.

María. — ¿Qué?

Don José. — Que me digas lo que he de ponerle a tu hijo.

María. — ¡Ah! ¡Vaya usté escribiendo! "Mi queridizimo Juan de mi vía, de mi corazón, de mi arma y de tó lo mío".

Don José. — No corras tanto.

María. — Como er principio nunca lo tengo que penzá por eso me sale tan de golpe. "Juan, de lo que me dices que estás güeno, tú no zabes la alegría que nos ha entrao a tu padre y a mí. A tu tío —ya tú le conoces er flaco— demaziá, se alegró como si en vez de un sobrino se le hubieran pusto güenos los cinco que tiene. No te rías Juaniyo". Póngazelo usté azín, que a él le hace gracia. "Juan, de lo que me dices que ya recibizte la camizeta, hijo mío, yo hubiera querido mandarte dos; pero el año está malo, er trabajo farta, y no te digo más. Juan, ya tu me entiendes. Juan, hijo mío, ésta que te escribo es pa decirte que en er pueblo la otra noche. Juan de mi arma..."

Don José. — Van cuatro Juanes en un momento.

María. — Usté escriba con zu letra española y no ze meta en flores; que entre una madre que tien un hijo ner moro y un hijo que se yama Juan, tós los Juanes son pocos.

Don José. — Bien, bien, sigue.

María. — Juan como te iba diciendo la otra noche, en er teatro der pueblo echaron una función pa reunir dinero para mandárzelo a los pobrecitos zordaos que van a pasar la Nochegüena tan lejos de zus cazas. Dios ze lo pague, ar que lo ha discurrido y a tós que fueron ar teatro. Tós se han comportado mu bien. Yo estaba en la cazuela y me pasé la noche yorando. Zabrás Juan que el hijo de don Miguel Carmona, que es poeta, leyó un verso en esa función, y nombró a todos los hijos der pueblo que están contigo, y dijo una coza que a mí se me ha quedao grabá. Juan, hijo mío, dijo que la bandera española tiene dos colores: er coló der oro y er coló de la zangre, y que zi ustedes derramen en la guerra zu zangre, que es un coló de la bandera, lo menos que deben hacer acá es derramá zu oro y mandarle toíto er que puedan, para que esté completa. Juan, lo que aplaudieron. Dizen que er verzo va a zalí en er diario de Seviya. Yo te lo mandaré zi zale. Zabrás, Juan, de mi arma, que esta función le ha gustao a tó er mundo, menos ar boticario, que ya zabes tú der plé que cojea y de la mala lengua que tiene, y lo bien que ha dirigido la guerra y los moros que él ha matao desde la rebotica.

Don José. — Mu bien.

María. — Poz ziga usté escribiendo. "Zabrás, Juan, que a cuenta de esto de la función, hay todas las noches en la rebotica inzurtos, gritos y hasta palos. Por que dice er boticario, por que lo ha leído no ze en donde, que en Rusia está mejó que en España; y dice er jué que era coza de mandarlo zin mapa".

Don José. — Mu bien.

María. — Mu bien, pero ne ze me ponga uzté nervioso, que no va a escribir claro.

Don José. — Si escribo sí.

María. — "Juan, esto te lo cuento pa que te alegres. Zabrás, Juan, de como ar boticario le han pegao anoche una paliza, porque se atrevió a decir en la plaza Nueva que renegaba de España y de los españoles, y que ojalá no hubiera nacío en España".

Don José. — (Continuando la escritura), "Con lo contentos que estaríamos tós si él hubiera nacío en otra parte", —esto lo pongo yo por mi cuenta y riesgo, María Josefa.

María. — Mu bien, ahora soy yo la la que dice mu bien, "Juan, er papé ze acaba, hijo mío, muchos recuerdos de tós los de casa, y de Manué Martínez y de Alonziyo er ciego, y de Carmencita la gitana, y de Tomatera er de los grillos..."

Don José. — Que se acaba er papé...

María.—Ahora nó. De aquí ar copadre y de zu hija, de la vecina de enfrente, que ha estaó mu malita la pobre; y tú recibe er corazón y la zangre, y los bezos, y las entrañas, de esta tu madre que la es, y que está deseando verte y zueña toas las noches contigo. Juan de mi arma. María Josefa Campo". Ay, Dios mío, pobrecito él; que Nochegüena más triste vá a pazá tan lejos. ¿Usté zabe la dirección?

Don José. — Sí (La escribe).

María Josefa. — (Viendo que va a guardar la carta en el sobre) — ¿qué va a hacer usté ahora?

Don José. — A serrá la carta.

María. — No, no; toavía no.

Don José. — ¿Por qué?

María. — Por que antes tengo que darle muchos bezos.

Don José. — Vaya, pues dáselos.

María. — Ahoro no. De aquí ar correo a mi pazo tardo yo media hora en llegá. Le doy los bezos a la carta cuando yegue ayí... y así me hago lo la ilusión de que las recibe mi Juan media hora antes. Con Dios, don José. (Pagándole) tome usté lo suyo.

María. — (Al público). Cartas que van y que vienen — pedazos de armazon — de las madres que ayí vienen —pedazos der corazón.

Joaquín y Serafín Alvarez Quintero.

"LA EPOCA"

CINEMATOGRAFOS

PALACE THEATRE — Corrientes 757.— Hoy, a las 16.30 y a las 21: El caballero gitano; a las 17.30 y 22: Cómicas; a las 18.30 y 23: Las fiestas del cincuentenario de Mar del Plata, La región fronteriza.

SAN MARTIN — Temporada de espectáculos cinematográficos. — Hoy, a las 16.30 y a las 21: Amor y petróleo; a las 17.30 y 23.20: El interesante viaje de turismo Del Atlántico a los Andes; a las 18.30 y 22: En donde el Norte empieza.

GRAND SPLENDID THEATRE — Santa Fe 1860. — Hoy, a las 17 y a las 22: Mia solamente; a las 18.30 y 23: La región fronteriza, Los festejos del cincuentenario de Mar del Plata; a las 21: El caballero gitano.

CRYSTAL PALACE — Corrientes 1550. Hoy: Madselaine, el bravo, Lo mas grande en la vida, Leones al por mayor.

REAL CINE — Esmeralda 425. — Hoy; a las 66.40 y 21.40: Cómicas; a las 17.20 y 23.20: La señorita vampiro; a las 21: El angel caído.

EMPIRE THEATRE — Corrientes y Maipú. — Hoy, a las 18.30 y a las 23: La estirpe errante y actuación de Katherine Galanta con nuevas bailarinas de bailes americanos; a las 17.30 y 22: Priscilla Dean; a las 16.30 y 21.20: El perro-lobo.

CAPITOL THEATRE — Santa Fe 1543.— Cerrado por reparaciones.

SELECT — Suipacha No. 482. — Hoy: La estirpe errante, La novela de una colegiala, Lo que aprendió una esposa.

SELECT LAVALLE — Lavalle 921. — Hoy: Brida y rueda, El manual del perfecto casado, Divorcio, cosas y mujeres y sección cómica.

GENERAL BELGRANO — Cabildo 2165. —Hoy, a las 16.30 y 21: Un matrimonio moderno, Comprada, pero no vendida, Pala tempestad.

TEATRO PRINCESA — Suipacha 460.— Hoy, en cine continuado desde las 11: La serpiente de cascabel, Film Revista 218, Los falsificadores de moneda y Los amores de un principe.

GAUMONT THEATRE — Rivadavia 1635. —Hoy, a las 17: Cómicas; a las 17.20 18.20 y 22.15: El triunfo de Victorio; a las 19.15: Un caso de divorcio.

PETIT SPLENDID — Libertad 976. — Hoy: Esposas ciegas, La ambiciosa.

ELECTRIC PALACE — Lavalle 836. — Hoy: El niño milagroso, La señorita vampiro y cómicas.

SELECT BUEN ORDEN — Bernardo de Irigoyen 1521. — Hoy, tarde y noche: Buenas referencias, El caballero de gran éxito del cómico Buonavoglia — Es mascota, La señorita demonio.

CINE CATALUÑA — Corrientes 2046-52. —Hoy: Venganza cumplida, El príncipe rojo.

SOLEIL PALACE — Corrientes 3150.— Hoy: Buenas referencias, El caballero de los bosques, La estirpe errante, Los tiempos cambian.

CINE BOLIVAR — Bolivar 1032. — Hoy: Revelación fortuita, A través del continente.

CINE ELITE — Cabildo 3241. — Hoy: ¿Sí o no?, Suprema dádiva, Falsa alarma.

THE AMERICAN PALACE — Córdoba y Callao. — Hoy: Prisioneros del amor, La camarera francesa.

MIGNON PALACE — Juramento 2433.— Hoy: La esposa de ayer, Hacia la luz.

IMPERIAL CINE — Cangallo 771.—Hoy: El rey de los repósteres, ¿Qué has hecho de tu hermano?, El policía rural.

CINE COLON DE FLORES—Nazca 123. —Diariamente estrenos. Variado y selecto programa cinematográfico.

CINE MODERNO — Hoy, tarde y noche: Variado y notable programa con estrenos.

Reunión del elenco Blanca Podestá

Nos anuncia la dirección de la compañía que encabeza la distinguida intérprete Blanca Podestá, que ha decidido que el lunes próximo a las trece y treinta, se efectúe, en el teatro Smart, sala donde actuará, una reunión en pleno de todo el elenco, a fin de cambiar ideas y de dar comienzo a los ensayos, base principal del éxito del debuto.

"La conquista de América" no se estrenará

UN PROCEDER CRITICABLE

Para hoy se había anunciado el estreno del sainete "La conquista de América" de García Lynch, después de haber sufrido la pieza numerosas postergaciones sin causa justificada al parecer, y a pesar de las seguridades de la empresa, la obra no irá hoy ni en los días sucesivos, pues según se nos ha manifestado en la secretaría de la compañía Dagliо-Bouhier, el autor, con toda razón, retiró ayer su obra porque la dirección quería postergar una vez más su tan anunciado estreno.

Desde luego, los del Apolo han procedido con evidente informalidad, siendo este el segundo caso que sucede en aquella sala, aunque con distintas compañías.

Lo que ha sucedido entre el señor García Linch y la dirección de la compañía del Apolo, es fácilmente explicable. Aquél leyó su trabajo, que gustó y fué aceptado. Se le dió turno, y se fijó la fecha de su estreno; pero como seguramente, después de esa aceptación y de esa fijación de fecha de estreno, se presentaron al Apolo otros autores más consagrados que el que firma "La conquista de América", ya que este se inicia recién, puede decirse, es claro que la preferencia les fué dada a aquéllos, defraudándose así las justas esperanzas del autor novel.

El hecho criticable merece señalarse, para que los que escriben para el teatro, noveles y consagrados, vayan atando cabos y sepan luego a qué atenerse cuando el proceder equívoco de ciertas direcciones de compañía traten de malograrles sus esfuerzos.

Frank Brown se toma un descanso

Frank Brown termina con las dos funciones del domingo próximo su larga temporada en el teatro Hippodrome (local que él dió la idea para transformalo de Panorama a Circo y le denominaron con el nombre que actualmente lleva), en donde ha seguido actuando así como en los demás teatros, durante los cuarenta años que proporcionó este género de espectáculos altamente moral, y de salón para grandes y chicos.

Debido a los ocho lustros que lleva entre nosotros, podemos decir que Frank Brown nos pertenece, que es algo nuestro, una tradición; su obra y su nombre están vinculados por fuertes lazos a la República Argentina y su corazón late por ésta, su segunda patria.

Frank Brown posee un corazón sensible, y esto lo saben multitudes de niños (hoy hombres) que han desfilado por sus locales de espectáculos y la cantidad de niños y niñas desheredados de la fortuna, los huerfanitos de los asilos maternales, colegios y escuelas que gratuitamente se han solazado (han concurrido solamente en esta temporada más de cuatro mil niños y niñas) y han recibido de él mismo los deliciosos "chocolatines" que tradicionalmente reparte en las matinées, constituyendo el único número que no ha cambiado nunca, obteniendo siempre el más franco éxito y al mismo tiempo proporcionando el mayor placer al veterano "clown".

Esperamos que en breve tiempo hemos de poder anunciarle al "piberío" la reaparición del inolvidable "clown" cuyo anhelo, grande, casi único, es ir al corazón y a la inteligencia de los niños.

Novedades por la Comedia

La compañía nacional de Perelli-De la Vega, que viene actuando en la Comedia con bastante éxito, tendrá que terminar sin embargo su serie de representaciones, el domingo próximo, viéndose por lo tanto, privada de trabajar durante los días de carnaval.

Se ha debido tomar esta determinación en vista de que la empresa Rey, vuelve a hacer ocupar su sala desde mediados de la semana próxima, por la compañía española de revistas que la ocupó últimamente y que ya debe estar de vuelta de Montevideo, donde ha estado trabajando con bastante aceptación durante un mes largo.

En el programa del debut figurarán "Las burladoras del amor" y "Las corsarias" además de otra obra que posiblemente será reprisada.

CERVEZA
PILSEN
(Marca BIECKERT)
En botellas o en chopp
Es siempre la mejor

Cinematografía

Economizando negativo

Cecil B. De Mille, vicepresidente y director de la Paramount, ha batido recientemente el record de economía en la filmación de una película extraordinaria. La cinta se llama "Los Diez Mandamientos", en la que Mr. De Milles gastó solamente catorce mil pies de negativo (que otros hubieran gastado lo menos 30 mil) y que, comparados con los cientos de miles de pies de película desperdiciados en la producción de otras películas demuestran una economía de unos cuantos miles de dólares, además de constituir una buena muestra de la eficiencia en la impresión de cintas que hay en los estudios cinematográficos modernos.

Esta economía en la producción de una película de la magnitud de "Los Diez Mandamientos" es verdaderamente notable y digna de tomarse en cuenta, pues el dinero economizado en ella permitió dar mayor realce á los efectos de gran espectáculo, los cuales tanto abunda en esta última producción de la Paramount. Tomen nota nuestros directores y operadores.

La glosa del cine

(Apuntes de Lucifer)

Una lectora de "Imparcial"—

Muy linda la chica. Tiene los ojillos casi negros, muy expresivos. Los labios tenuemente rojos e incitantes. El cabello sedoso y de un castaño suave. La nariz pequeña y delicada, como toda su personita. Muy linda la chica.

Es una entusiasta lectora de "Imparcial". Habla del simpático filósofo, irónico y acérrimo solterón Laurent Dux, con la misma soltura que lo hace con el humorista, "el loco" — es un adjetivo cariñoso, según ella— Bachiller, o con el "vate" Ferraté Acosta, o... Se los tiene sabidos de memoria. ¡Oh, prodigio!

Me la presentaron de la siguiente forma:

—Lidia... Lucifer...

Ella miróme sin pronunciar palabra. Después, sonriendo, dijo:

—Me imagino que no será usted tan demonio ahora como cuando escribe... ¿verdad?

—¿Demonio? ¡Demonio, señorita; me ha puesto en un aprieto! Yo soy un angelito. ¿No me ve usted la cara?

Sonrió divinamente. Contestó luego:

—Voy a hacerle una pregunta: ¿es cierta la glosa que escribió con el nombre de "Una historia que parece incierta"?

—Sí. ¿Por qué...

—Yo creo conocer a los protagonistas. ¿y en el próximo número de "Imparcial" qué va a escribir usted?

—Algo dedicado a su personita. Pero para eso debor saber cómo se comporta usted en el biógrafo... Nunca tuve oportunidad de encontrarla...

—¿Ah, sí?... Muy bien, el sábado voy al cine.

—¿Es un desafío?

—No. Una invitación sencillamente.

—Muy bien. Agradecido...

Esto es lo que puedo decir de mi protagonista, a la cual acompañaba una amiga, gracias a la benevolente ayuda de un compañero mío que se ubicó junto a ellas y pude así pasar desapercibido.

—¿No ha llegado aún Lucifer?...

Pasan los minutos. La orquesta ejecuta una fantasía. Se apagan las luces del cine. Comienza la película...

—No vendrá ya...

—No habrá podido...

En la pantalla el protagonista pasa por un momento de peligro. Cuatro ladrones están escondidos detrás de una puerta, armados con gigantescos hierros, en una actitud harto amenazante. El protagonista fatalmente, tiene que pasar por la puerta.

—¡Uy que brutos!... ¡Y Enrique se acerca! Lo van a matar. Yo no miro...

Da vuelta su cabeza para no mirar la tela. Le disgustan estas escenas. Le violentan los nervios. La irritan...

—¿Ya pasó?... — pregunta sin mirar la tela.

—No... aún no. Pero mira, ¡tonta!

Se atreve la joven a hacerlo. Faltan sólo dos pasos para que llegue el "héroe", Enrique, hasta el escondite donde están los ladrones. Estos continúan en actitud amenazante. Parecen tener los ojos congestionados, llenos de sangre... están horribles...

—¡Uy!... ¡No puedo mirarles, no puedo! ¡Lo van a matar...!

Nuevamente vuelve la cabeza. Inútil es todo esfuerzo por calmarse.

—¿Ya pasó?...

—No...

—¿No?... Dios mío!...

De pronto oye a la amiga que estalla:

—¡Mira, mira, que se ha dado cuenta Enrique del peligro! Mira...

La lectora de "Imparcial" se apresura a mirar la pantalla. ¡Qué alegría intensa viste su rostro! ¡El "héroe" Enrique, que se había apercibido del peligro, abate con la fuerza de sus puños — qué barbaridad! — a cuatro hombres!

—Al fin, querida... ¡Tenía un miedo que lo mataran...!

Muy bien, mi simpática lectora. Es usted una chica interesante tanto en el cine como fuera de él. Sinceramente reconozco, que su comportamiento un tanto insólito en el cine, no es el resultado de sentimientos cursis como podía crerse. A usted le molesta cualquier incomodidad que sufra el "héroe" y si lo manifiesta no es con la intención de que se enteren otros, sino por que siente la verdadera necesidad de contar sus angustias. Y no le creo mal. Por eso, es usted una chica interesante y que, al parecer, también tiene su corazoncito. Perdone mi glosa y reciba un apretón de manos.

Don Bulla—

Es un individuo casi bajo y delgado. Su rostro tiene eternamente una palidez amarillenta. Sonríe a menudo por cualquier cosa. Por cualquier estupidez. Por cualquier pavada... Y es el que grita:

—¡Música!...

Porque sí. No por que le interese. No porque desee que toquen. No... El grita porque le gusta gritar. Y porque se divierte haciéndolo.

¡Raro el individuo, no cabe duda. Pero estúpido también. Además sabe sacar provecho de cualquier situación. ¿Que se corta la cinta? Silba fuertemente. ¿Que no está bien enfocada en la pantalla? Grita: "Cuadro, cuadro!" ¿Qué se pasa con mucha rapidez la película? Patea. Golpea. Embarulla...

—¿Por qué se complace en meter bochinche?

Nadie puede saberlo. El mismo posiblemente no lo sepa. Debe ser herencia de familia... No obstante yo trataré — en vano, no cabe duda — de reformarlo, o cuando menos de hacerle ver razones, con estas palabras:

—Estimado señor don Bulla: ¡Usted es un estúpido! No se concibe que sea de otra forma ante el proceder de que hace gala en el cine. Si a usted le divierte el hacer bochinche váyase a alguna sesión de la Cámara de Diputados o a cualquier teatro donde se exhiba un cabaret y todo el mundo conforme, querido señor. Pero no hay derecho que vaya usted al cine y ensordezca con sus enormes rebuznos a los concurrentes. Piense el asunto detenidamente y quizás, si no es su estupidez rayana en lo imposible, encontrará lógica mis sinceras palabras. Ahora una salvedad: no se le ocurra venir al cine a pensar esto, porque usted debe pensar a gritos, ¡demonio!...

V. V.

ESPECTACULOS PUBLICOS

TEATROS

CERVANTES. — Conservatorio María Guerrero. — Continúa abierta la inscripción de alumnos para el curso de 1924. Las matrículas y cuantas informaciones se deseen pueden solicitarse todos los días, de 10 a 13, en la secretaría del teatro.

APOLO — Compañía nacional de comedias y sainetes Dagnio-Bouhier. Hoy, a las 18.30 y a las 22.15: La Estrella del Infierno. A las 21 y 15: La Vida Inútil. A las 23.15: Maridos Caseros.

MAYO — Compañía cómica española Julio Sanjuan. — Hoy, a las 18: Mi Marido se Aburre. A las 21.15: El Rey de la Casa. A las 22.15: El Director es un "Hacha".

MAIPO — Esmeralda 443.—Compañía argentina Arellano-Tesada. — Hoy, a las 18.15: La mano invisible; a las 21.15: Préstame tu Mujer. A las 22.15: Barranca Abajo. A las 23.15: El Marqués de Sade.

PORTEÑO — Corrientes 846. — Compañía nacional de revistas y piezas de gran espectáculo. Dirección M. Romero. — Hoy, a las 18.15, a las 21 y a las 23.15: ¡No Arrebaten Que Hay Pa Todos! A las 22.15: Las Catástrofes del Año.

AVENIDA — Compañía de grandes revistas Méndez. — Hoy, a las 18 y a las 22.15: La Banda de Trompetas. A las 21: Música Celestial. A las 23.30: El Templo del Amor y debut de Linda Thelma.

SMART — Corrientes 1283. — Compañía nacional Podestá Hnos.—Hoy, a las 21: La Piedra de Escándalo. A las 22.45: La Chacra de Don Lorenzo.

MARCONI — Compañía argentina de dramas y comedias. — Hoy, a las 21.15: beneficio de Leticia Scusi y Raimundo Pastore: Delirio de Grandezas.

COMEDIA — Compañía argentina De la Vega-Rinaldi-Perello. — Hoy, a las, 18, a las 21 y a las 23: El Patrón del Cabaret. A las 22: Las Margaritas.

BELISARIO ROLDAN—Rioja 452-56.— Compañía Daniel Garrido. — Hoy: Variado programa.

FLORENCIO SANCHEZ — Triunvirato Num. 160. — Hoy: Variado programa.

TEATRO DE VERANO. — Compañía argentina de revistas. — Hoy: Variado programa.

BAILES DE DISFRAZ

OPERA. — Carnaval de 1924. Seis grandes bailes de máscaras, fantasía y particular, los días 1, 2, 3, 4, 8 y 9 de marzo. Queda abierto el abono en la secretaría del teatro, reservándose las localidades a los señores abonados de años anteriores hasta el 23 del corriente.
Precio del abono a los 6 bailes: Palcos bajos y balcón A. S., 380 pesos; palcos bajos y balcón, 360; palcos altos, 250; palcos principales, 150.
Otro: Sábado 23 de febrero, gran baile de la Sociedad Argentina de Autores.
Otro: Domingo 24 de febrero, gran baile de la Unión Argentina de Actores. Dos grandes orquestas, 80 profesores. Dirigidas por Roberto Firpo y E. Iribaren.
Otro: Viernes 29 de febrero, segundo gran baile de los viadores.

CERVANTES. — Carnaval de 1924.— Seis grandes bailes de máscaras y particular en los días 1, 2, 3, 4, 8 y 9 de marzo. Dos notables orquestas de 60 profesores dirigidas por el maestro Canaro. Ventilación del teatro a 18 grados. Precio de abono a los 6 bailes: palcos bajos y balcón pesos 360. Principales, 250; altos, pesos 150.

TEATRO COLISEO. — Bailes de Carnaval. — Emp. J. Salvucci. — Hasta el 28 del corriente queda abierto el abono a palcos en el teatro desde las 10.30 hasta las 12.30 y desde las 15 hasta las 18 de cada día hábil. Precios: Palcos bajos, $ 280; balcones, $ 220; altos, $ 130.
Jueves 28: La Fiesta del Tango, gran baile organizado por la Asociación Argentina de Autores y Compositores de Música. Doscientos profesores de orquesta, con 120 bandoneones.

POLITEAMA. — Carnaval de 1924. — Seis grandes bailes de máscaras en las noches 1, 2, 3, 4, 8 y 9 de marzo. Dos grandes orquestas. Queda abierto el abono a los palcos.

MARCONI. — Carnaval de 1924. — Seis grandes bailes de máscaras. Gran orquesta popular Pacho.

VICTORIA. — Carnaval de 1924. — 6 grandes bailes de máscaras y particular en los días 1, 2, 3, 4, 8 y 9 de marzo. Orquesta típica Juan M. Firpo. Nuevo repertorio de tangos. Entrada para caballeros, $ 2; señoras, gratis.

CASINO. — Carnaval de 1924. — El teatro más fresco de Buenos Aires. Techo abierto y 100 ventiladores. 6 grandes bailes de máscaras y particular, después de la función habitual, que terminará a las 23.15, en los días 1, 2, 3, 4, 8 y 9 de marzo. 2 grandes orquestas con 70 profesores. Gran orquesta típica nacional y American Jazz Band, dirigidas por el maestro Elpidio B. Fernández.

CIRCOS Y VARIEDADES

CASINO. — Gran compañía de atracciones y variedades. — Hoy, a las 21: Grat (trío, cantos y bailes tiroleses, Lo Hoi Tschin, Keegan and Wilis, Nac Walten Appiani, The Worthing (dúo), Paula Theissen y toda la compañía.

PARQUE JAPONES — L. N. Alem y Callao. — Temporada de verano. Función todas las noches, domingos y feriados, tarde y noche. — Hoy, a las 20.30: gran éxito del teatro de pulgas, biógrafo, conciertos, teatro Romano y otras atracciones.

CIRCO FRANK BROWN — Corrientes y Carlos Pellegrini. — Hoy, a las 21: gran éxito de Stoyanonitch con sus osos, monos, camello, caballo parlante, la novedad del día y el match de box por el payaso y toni. Toda la compañía. Ultima semana de la temporada. Domingo 24: Dos funciones de despedida.

PISCINA LAS ROSAS — Avenida Alvear y Bustamante. — Gran pileta de natación para señoras y caballeros abierto todos los días de mañana y de tarde. Entrada con baño y ropa, 1 $. Domingos, sábados y feriados, de tarde 1.50 $.

Obras completas de Juan José Frugoni

"El Eterno Poema"

EDICION DE LUJO $ 2.50

Se reciben pedidos por correo en esta administración.

Francisco Moisano

COMISIONES Y REPRESENTACIONES

COMPRA VENTA DE PROPIEDADES

Escritorio:
SAN MARTIN 2379
Unión Teléf. 592
MAR DEL PLATA

RIVER PLATE
Avenida Alvear y Tagle
23 DE FEBRERO 1924
EL ACONTECIMIENTO DEL AÑO
Luis Angel Firpo
VERSUS
Farmer Lodge
PRECIOS DE LAS LOCALIDADES

Palcos con 6 entradas	$	300.—
" " 4 "	"	200.—
Ring Side A	"	50.—
" " B	"	30.—
" " C	"	20.—
" " D	"	15.—
" " E	"	10.—
Tribuna oficial con asiento	"	7.—
" " sin "	"	5.—

ENTRADA POPULAR... $ 3.-
VENTA DE LOCALIDADES
Cordoba 1130, Fronton Boxing Club; Esmeralda 416, I. J. Bentata; Viamonte 1710, Alberto Molinari; Corrientes y Uruguay, Confitería Telégrafo; Reconquista 527, Agencia Delfino; Oficina de Informes del Jockey Club; Guillermo Widemer, Cerrito 567; Maipú 308; Plaza Rocha 167 (La Plata), y Maipú 931 (Rosario).

CARRERAS DE CABALLOS

Hipódromo Argentino

LOS PROBABLES FAVORITOS DE LA REUNION DE PASADO MAÑANA

PRIMERA CARRERA

Varios serán los muy jugados en esta prueba para todo caballo ganador.

Sensitivo, que termina de adjudicarse una fácil victoria, según su caballeriza seguirá la serie, pues su estado actual no puede ser más satisfactorio.

Cabarí, que cuenta con una corrida de 1' 38", es otro formidable candidato, que arrastrará seguramente mucha opinión.

Insurrecto y Blarney son también buenos competidores, dado lo mucho que andan corriendo en privado.

SEGUNDA CARRERA

Posiblemente el favorito de esta prueba será Cinto de Oro.

El hijo de Paul Pons, que después de disputar una carrera con éxito, fracasó, por cuyo motivo fué puesto en reposo, en perfectas condiciones de preparación hará su "rentrée".

Como Cinto de Oro en sus ejercicios privados ha demostrado poseer estimables lijerezas, puede resultar el ganador de esta prueba, pues el tiro de 1100 metros le conviene enormemente.

TERCERA CARRERA

Demás está decir que la favorita de esta prueba será Cháchara.

La hija de Let Fly, que si no fuera porque en su segunda presentación en público sufrió un serio contratiempo, ostentaría el título de "invicta".

El entraineur Frozer está entusiasmado con su pupila y confía en que saldrá airosa en esta prueba y en otras más difíciles, pues según él, y creemos que tiene razón, es una yegua clásica.

CUARTA CARRERA

Ordalie y Barandilla serán las más cotizadas en esta prueba, destinada a las potrancas.

La hija de Let Fly, que no fué de la partida el pasado domingo, fué reservada para esta ocasión, donde su caballeriza espera que obtendrá su primera victoria.

Barandilla, que al hacer su debut finalizó segunda, habiendo seguido en óptimas condiciones, tiene también grandes probabilidades de salir airosa, pues las lijerezas que posee son estimables.

QUINTA CARRERA

All Steel y Parapeto llevarán las preferencias de los aficionados en el premio Patricien.

El hijo de Volta, que fué mal dirigido en su pasado compromiso, y como en esta oportunidad lo dirigirá un jockey de experiencia, creemos que posiblemente obtendrá su primera victoria.

Parapeto, que se ha puesto hermosísimo con el pequeño descanso que se le ha dado, cuenta con gran número de partidarios, que aseguran que ni bien se alcen las cintas los perderá de vista a sus adversarios.

SEXTA CARRERA

También en esta prueba las preferencias de la opinión estará muy dividida.

Malvaloca, que no corre desde que ganó en 1' 45" los 1700 metros y por cerca de 3 cuerpos, según su caballeriza sus adversarios no tienen nada qué hacer en contra de la hija de Sangre Azul.

Forastera que anda una enormidad, y que está en parecida situación que la anterior, también tiene gran chance.

Chimére, que al reparecer produjo una gran carrera, ahora, en plena posesión de sus medios, resultará difícil vencerla.

SEPTIMA CARRERA

Pibe, Little Wing y Condena serán los más jugados del handicap de la milla.

El hijo de Ducato, que pasa por un momento excepcional, puede por dicha causa aportar una nueva victoria a su caballeriza.

La pupila del entraineur N. Moreno, que se adjudicó dos victorias consecutivas, puede seguir la serie, pues su estado es quizás mejor que en aquella ocasión.

Condena, que reaparecerá en plena posesión de sus medios, contando con una corrida formidable, tiene tantas probabilidades como los anteriores.

OCTAVA CARRERA

Brincador, a pesar de sus 56 kilos, será el más cotizado en el handicap de fondo.

El hijo de Inspector termina de ganar una carrera con facilidad en un formidable tiempo, y como ha seguido progresando, puede obtener una nueva victoria en esta ocasión.

También serán muy jugados Doña Cucha, que produjo una gran carrera en su última presentación, y Cafard que le ha correspondido un peso excesivamente liviano.

La rodada de "Agars" montado por el juez Farrant en la última valla de una carrera de Gentlemen riders del Pegasus Club, en Greenford Green. En el grabado se ve a un vigilante socorriendo a los caídos (caballo y ginete); de lo bien que salieron da idea el hecho de que volviendo a montar, hayan podido ganar la carrera. También, si el jockey es juez, y lo ayuda el vigilante, cualquiera se anima a ganarles!

LAS CARRERAS DE LOS NUEVOS

Como de costumbre se presentan interesantes las pruebas destinadas a los representantes de la actual generación.

POTRANCAS

Reverenda—

La pupila del entraineur Saavedra, vale muy poco, sobre todo en esta prueba que es muy difícil.

Encrucijada—

La hija de Lord Basil en privado anda mucho.

Es una de las candidatas más temibles para la favorita.

Barandilla—

Termina de debutar entrando segunda de Ordalie.

El stud Abrojo, cree que no ha de tardar en sacar de perdedora a la hija de Sardangale.

Ordalie—

Es la candidata obligada de esta carrera.

La hija de Let Fly que el domingo último no corrió debido al estado de la pista se encuentra en excelentes condiciones para disputar esta carrera.

Acedera—

Viene realizando muy buenos progresos. El miércoles último cubrió 800 metros en el recomendable tiempo de 47".

Andará muy cerca.

Ma Poupée—

Debutante por Saint Wolf y Mamita del stud Plukins C. y J., al cuidado de Carlos Bustos. Tiene ensayos bastantes regulares.

Al pasar—

Debutante por Sandunguero y del stud Los Amigos al cuidado de Sebastián Ruiz.

Está convenientemente preparada y puede correr bien.

Lama—

Su actuación no es mala. Puede conducirse discretamente.

Diastasa—

Debutante por Estribor y Digitalina, del stud El Titanic, al cuidado de Fco. Hernández.

Anda bastante bien.

Mentirosa—

Debutante por Mojinete y En Guardia, del stud A. S. L., al cuidado de G. R. de Cruz.

Anda regular.

POTRILLOS

Importante—

En sus dos únicas carreas disputadas ha sido placé.

El hijo de Juez de Paz, es gran candidato.

Mentolito—

Debutante por Caseros y Mentolina del stud End, al cuidado de Juan Valla.

Anda regular.

Parapeto—

Está hermosísimo y en condiciones de producir una gran carrera.

Será probablemente el preferido de la opinión.

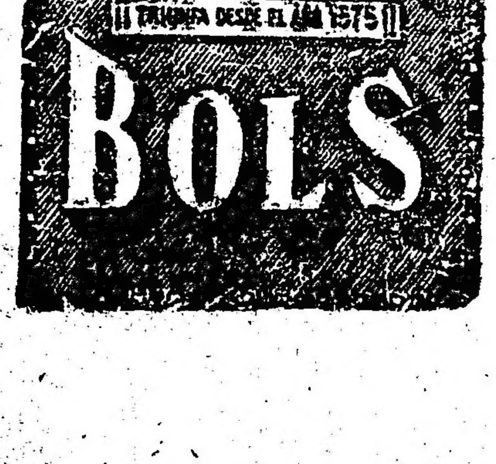

Labazo—

Debutante por San Vicente II y Lord Chance, del stud La Mostaza, al cuidado de Amadeo Bonetto.

Es bastante ligero.

Pekín—

Debutante por Melik y Lark, del stud Vuelta Grande, al cuidado de Segundo Rodríguez.

Anda bien.

All Steel—

El hijo de Volta lleva grandes probabilidades en esta carrera.

En su última presentación sufrió una injusta derrota y su estado continúa siendo satisfactorio.

Minaval—

En privado corre mucho. Cualquier vuelta de estas sorprenderá a la cátedra.

Destur—

Debutante por Moreno y Dear Girl del stud Casino L., al cuidado de Luis Casino.

Anda regular.

A continuación damos los ejercicios en corridas de la mayoría de los anotados, apronte que tomamos de la "Revista Palermo" así como otros muchos de "dos años" ya conocidos o que se vienen preparando para debutar:

Premio Afiladora. — Encrucijada, R. Peña, a la par de Anatema, F. Arcuri, 1000 metros en 1', día 18, anda bien, es enemiga.

Mentirosa, R. Vi Lanatti, 900 metros en 55", día 18.

Al Pasar, R. Rodríguez, 900 metros en 54", es ligera, primeros 600 metros a la par de Signorella, con G. Ardouin, día 18.

Ma Poupée, F. Arcuri, 800 metros en 48" 2|5, día 19, anda regular.

Diastasa, E. Canessa, 600 metros en 36", día 19, anda regular.

Reverenda, M. Altamiranda, con Apología, peón, 1000 metros en 1' 3", día 19, andan regular.

Premio Patricien. — Destur, A. Grassi, 900 metros en 55", día 18, es ligero.

Parapeto, M. Acosta, 900 metros en 54", día 18, anda bien.

Lábaro, R. V. Lanatti, 900 metros en 54", día 18, anda bien.

Minaval, M. Coronel, 900 metros en 53" 4|5, día 18, anda bastante bien.

Pekín, R. Pelletier, a la par de Brasileña, A. Lallana, 800 metros en 47" 3|5, día 19, regular.

EJERCICIOS DE PRODUCTOS DE DOS AÑOS

Miércoles 20

Salsipuedes, M. Lema, con Pirata, M. Altamiranda y Farándula, Tedeschi, 800 metros en 48" 1|5, de Isidoro Trescazes.

Punta Gorda, por Fisherman y Arcilla, A. Grassi, con una potranca de Tracery, 900 metros, de G. Torterolo.

Frangollo, peón, con Grazil, Tedeschi, en 700 metros, en 42" 1|2. Anda bien.

Falucho, R. Pelletier, 700 metros en 41" 1|5. Correrá pronto.

Inalbis, por Botafogo e Inicial, M. Acosta, con Acacio, por Fripón y Aclamación, peón, en 600 metros, del stud Gandulfo de la Serna.

Yes Sis, por Druid y Tintorera, M. Coronel, en 700 metros.

Gastón, por Flores y Ge ñi có, I. Leguisamo y una compañera, en 700 metros, de E. Ridella.

Suplicante, un hijo de The Panther, de Naciano Moreno, aprontó en 600 metros. Está listo.

Plutarco se mantiene admirable, con J. di Tomasi, y otro producto, aprontó al freno. Reaparecerá en el Kemmis.

Rocambole, por Saint Wolf y Reina Madre, P. Cuchinelli, a la par de Morada, peón, 1000 metros en 1'1" 2|5. Correrá pronto.

Libertador. P. Cuchinelli, 800 metros en 48" 3|5, del stud El Marino.

Hereje, por Saint Emilion y La Fe, con R. V. Lanatti, marcó 41" 3|5. Es de J. V. Rocca.

Mosquita. R. V. Lanatti, a la par de Gioconda, por Your Majesty y La Ñatita, en 600 metros. Anda bien.

El Pulpo, por Larrea y Potatoe, P. Cuchinelli, a la par de Oxus, por Botafogo y Omega, I. Leguisamo, al freno, de Maschio.

Paciega, por Dusty Miller y Papeleta, I. Leguisamo y una compañera, 700 metros.

Degoutte, por Dusty Miller y Dinamita III, R. Pelletier, a la par de Yacaré por Dusty Miller y La Illiria, E. Canessa, 600 metros, son de la Petite Ecurie.

Polux, por Craganour y Porteñita II, a la par de Victriz, 600 metros en 36".

El Mudo, se prepara para El Kemmis, con Lanatti, trabajó en 600 metros.

Juez Federal, por Fisherman, de Ambrosio Elnen, con Lanatti, en 600 metros. Se prepara para debutar.

Atlántida, por Botafogo y Aphrodite, A. Tedeschi, a la par de Lelia, por Botafogo y Lada, 700 metros en 41" 3|5 son del Chapadmalal.

Villanokoff, por Botafogo y Viola. A. Tedeschi, con una potranca, 800 metros en 49" 1|5, del Chapadmalal.

Tizón, con R. V. Lanatti, en 600 metros, ha seguido bien.

Infidente, por Botafogo y Perfidia, con E. Canessa, a la par de Petit Caporal, por Botafogo, M. Lema y ue Rip, por Craganour, 600 metros en 35" 1|5.

Laberinto por Saint Emilion y Loncadiera. D. Cardoso, en 600 metros.

Zapirón, por San Jorge y Zoila, D. Cardoso, 700 metros.

Selim, por Mojinete y Debutante II, R. Pelletier, a la par de Fournier, el peón, 600 metros, del Aya? cucho.

Turquesa, por San Jorge y Torcaza, con M. di Biassi, 600 metros, de Calistro.

Delirante, por The Panther y Dalmacia, F. Arcuri, a la par de Genial por Lord Basil, en 600 metros.

La carrera de los tres años no ganadores

Mazepa—

Hace tiempo no corría. El representante de la Petite Ecurie reaparece en condiciones de ganar.

Bandido—

Debutante, por Tullibardine, del stud Américo, al cuidado de R. E. Rodríguez. Puede iniciarse ganando.

Cinto de Oro—

El veloz hijo de Paúl Pons está inmejorablemente colocado en esta oportunidad.

Les gusta mucho.

Larouse—

El pupilo del stud Asteroide está en su distancia predilecta.

Sus últimos ejercicios son muy recomendables.

Barefoot—

Anda bastante bien, Tiene una corrida de 1'8" 2|5.

Cervantes—

Puede estar en los primeros puestos.

El hijo de Saint Emilión sólo sequiere un poco de suerte.

¡Qué Peine!—

Puede ser el sport.

Anda muy ligero.

Viborón—

No creemos mayormente en sus probabilidades.

Indian Chief—

Anda corriendo bastante. Su actuación será discreta.

Saint Goar—

Hace tiempo no corre. El hijo de Saint Emilión puede ganar.

Dale Dale—

No creemos en él.

Espartano—

Anda regular.

Fuego Fatuo—

Anda regular, pero nos parece difícil que resulte el ganador.

Alma Todema—

En esta distancia puede producir buena carrera.

Es conveniente no descuidarlo.

Aceituna—

Puede estar muy cerca.

Carmela—

Anda muy regular.

Dinga—

Su actuación será nula.

Linda Pinta—

Vale muy poco.

Cebadilla—

Su reciente carrera dice muy poco de sus bondades.

Saeta—

Es muy capaz de repetir la hazaña de su compañera Samphire.

Conversadora—

Posiblemente no cumplirá su compromiso.

Araca—

En privado anda bien, pero en público se pone muy nerviosa.

Vida—

No creemos mayormente en ella.

Cartaginés fué floreado en 2.200 metros

Se piensa destinarlo a los handicaps de fondo a este hijo de Larrea, y con ese motivo ya se empieza tenderlo en distancias de aliento.

Con la monta de Lagomarsino, Cartaginés fué floreado hoy en 2200 metros, marcando 2' 23" 2|5.

Sforza no tardará en obtener su primera victoria. Hoy fué trabajado en 800 metros

Aunque la última performance de este hijo de Baratiere, no ha dejado satisfecho a nadie, creemos que en cuanto vuelva a correr, podrá obtener su primera victoria.

Dirigido por Altamiranda Sforza, cubrió 800 metros en 49" al freno.

Carambola marcó 59" 4|5 en los 1000 metros. Pasado mañana puede ganar

La hija de Cheap, que se ha puesto hermosísima con el prolongado reposo que se le ha dado, reaparecerá pasado mañana en el premio Cafard, donde lleva grandes probabilidades de salir airosa.

Esta mañana, Carambola dirigida por el aprendiz R. Peña, cubrió 1000 metros en 59" 4|5 con brillante acción final.

Mentirosa hará su debut pasado mañana en condiciones de ganar

En la prueba de potrancas perdedoras de pasado mañana hará su debut esta hija de Mojinete y En Guardia que en todos los ejercicios a que ha sido sometida ha marcado los mejores tiempos.

Dirigida por R. V. Lanatti, Mentirosa, fué trabajada esta mañana en 500 metros a la par de Robespierre, marcando 28" 4|5.

Lys no vale gran cosa

Si no progresa, le resultará difícil ganar en Palermo a este caballo.

Con la monta de J. Canal cubrió hoy 800 metros en 50".

Lábaro es un hijo de San Vicente que se iniciará pasado mañana y que hoy aprontó en 34" 3|5

No hay duda de que si este pupilo del entraineur Amadeo Bonetto, no se asusta del público, pasado mañana, en la prueba de potrillos de dos años, para vencerlo habrá que marcar un tiempo excepcional, pues en privado anda una enormidad.

Lábaro que cuenta con una corrida de 53" 4|5, cubrió esta mañana 600 metros en el formidable tiempo en 34" 3|5 dirigido por R. V. Lanatti, dejando excelente impresión.

Diástasa se iniciará en público pasado mañana

Aunque los ejercicios de esta hija de Estribor, no nos han llamado mayormente la atención, puede tener una actuación discreta en la prueba de potrancas de pasado mañana, donde hará su debut.

Dirigida por E. Canesa, Diástasa fué aprontada hoy en 600 metros, marcando 36" 3|5.

Indian Chief posee grandes ligerezas. Hoy marcó 40" y 1|5 en los 700 metros

En la prueba de la recta para todo caballo, que se disputará pasado mañana, será de la partida, este hijo de Dominguito que ha realizado notables adelantos en estos últimos tiempos.

Indian Chief, produjo esta mañana, uno de los mejores ejercicios, al cubrir 700 metros en 40" 1|5 dirigido por R. V. Lanatti.

Almirante, que produjo una performance falsa el pasado domingo, hoy cubrió 1.000 metros en 1' 4|5

El pupilo del stud Mon Rêve, que no respondió a las exigencias de los aficionados ni a su última y buena performance, en su pasado compromiso, conserva el buen estado que se le conoce.

Almirante, dirigido por E. Canessa, cubrió esta mañana 1000 metros en 1' 4|5, sin mayores exigencias.

Cabarí reaparecerá en la primera carrera de pasado mañana, con una corrida de 1' 38"

El hijo de Essling que al hacer su "rentrée" hace 15 días produjo, a pesar del peso elevado que cargaba, una performance de primer orden, ahora en completo estado y en una prueba más favorable a sus medios, disputará pasado mañana el premio Serenísima, donde se destaca como uno de los principales candidatos.

Cabarí, que cuenta con una corrida de 1' 38", según su entraineur, Berazategui, obtendrá una fácil victoria, pues su pupilo es capaz de bajar un segundo en carrera, por lo que Sensitivo, Insurrecto, etc., tendrán que conformarse con escoltarlo en la llegada.

Lanzafuego se desempeña bien en privado

El hijo de Sangre Azul, cuando se desempeñe en público como lo hace en privado, seguramente que obtendrá una victoria.

Dirigido por E. Canessa, Lanzafuego fué ejercitado esta mañana en 700 metros, marcando 42" a voluntad.

Sandokan reaparecerá pasado mañana en plena posesión de sus medios. Hoy marcó 1' 3|5 en los 1.000 metros

En óptimas condiciones de preparación hará su "rentrée" pasado mañana en la tercera carrera este hijo de Flores, y aunque llevará una seria adversaria en Cháchara, no dudamos de que su figuración será descollante.

Sandokan, dirigido por J. Canal, fué aprontado hoy en 1000 metros en 1' 3|5 sin haber sido exigido a fondo por su piloto.

Reverenda aprontó en 41" 2|5

Esta hija del General Rivas posee buenas lijerezas en su compromiso de pasado mañana, puede tener una figuración discreta.

Dirigida por E. Saavedra, cubrió hoy 700 metros en 41" 2|5.

Ciervo posiblemente intervendrá en el handicap de la milla de pasado mañana

Como el estado de preparación de este hijo de Gay Simón es como el de sus mejores tiempos, su caballeriza posiblemente se decidirá en presentarlo pasado mañana en el handicap de la milla.

Dirigido por el aprendiz Lagomarsino, Ciervo cubrió esta mañana 1.000 metros en 59" 1|5, finalizando con muchos bríos.

Guindao fué corrido en 1800 metros

Ha realizado algunos adelantos este hijo de Polar Star, que hace tiempo que no corre.

Dirigido por E. Canessa, cubrió esta mañana 1.800 metros en 1'54".

General Prim se está alistando para reaparecer

El pupilo del entraineur M. de los Santos que en vista de sus últimos fracasos, fuera puesto en reposo, ya cumple de nuevo sus ejercicios con regularidad, desempeñándose bastante bien.

Hoy, dirigido por J. Riero, cubrió 700 metros en 42" 2|5 sin haber sido exigido.

El Gran Premio de Milán, de 500.000 liras

Caballos inscriptos

El rey de España, como decíamos ayer, ha inscripto a su caballo Rubán para el Gran Premio de 500.000 liras que se correrá el 22 de junio en Milán.

Llegan otras inscripciones de toda Europa, y el número de caballos italianos inscriptos alcanza a 65. Se anuncia que al ofrecerse medio millón de liras, los que concertaron la carrera perseguían el propósito de encontrar un caballo italiano de raza pura comparable a los mejores del extranjero, como Epinard, Zev, etc.

El señor Federico Tosti, conocido propietario de caballos de carrera, ha inscripto cinco caballos.

Las inscripciones del extranjero empezaron a recibirse esta tarde, y llegan a un total de 79, entre las que figuran 43 de París, 2 de Londres, 12 de Budapest y algunos caballos belgas, alemanes y españoles.

Se anuncia que disputará la carrera el favorito del Derby, Town Guard, recientemente adquirido por D. Saturnino J. Unzué.

No se ha confirmado aún la participación de Papyrus. Entre los caballos franceses, el que más se destaca es Lefevre.

Turf uruguayo

LO DEL CABALLO CARRIZAL

¿Estades se presentará a los comisarios?

(De "El Día" de la vecina orilla)

Uno de nuestros cronistas de pistas, conversó con el señor Hector Estades, compositor del caballo Carrizal, quien le manifestó su firme decisión de presentarse ante los señores comisarios, pidiéndoles levanten una amplia investigación para estudiar las performances contradictorias de su pupilo.

No creemos en el éxito de una acción que los señores comisarios realizarían porque se les fuerza a ello, ya que, según la actitud que han asumido, no consideran del caso tomar cartas en el asunto, o, dicho en otra forma, están de acuerdo con las carreras de Carrizal. Pero, es indudable que, en caso de proceder como nos dijo el señor Estades, dejaría en parte a salvo su buen nombre, ya que más no es posible exigirle.

Puede muy bien tratarse de un animal genioso, que sólo corre cuando se le da la gana y queremos dejar constancia de que sólo hemos criticado no se tengan mayores precauciones con él, aclarando bien que, por carecer de pruebas, no hemos dudado nunca de que existan malos manejos que influyan en las performances contradictorias de Carrizal.

Nos parece que, de cumplir lo que nos dijo el señor Estades, el público debe darse por satisfecho. Más no podría exigírsele al citado compositor.

Hipódromo de La Plata

LA REUNION DE PASADO MAÑANA

Se realizará pasado mañana, como de costumbre, una interesante reunión de carreras en el circo hípico platense.

En las distintas pruebas que componen el programa figuran inscriptos los mejores caballos que allí actúan, lo que dará motivo a presenciar algunos finales reñidos.

PRIMERA CARRERA

Como siempre, esta prueba será la más ordinaria del programa.

Joan, que reaparece muy bien preparado, es la candidata más autorizada de esta carrera, Sus últimos ejercicios son sobresalientes y con un poco de suerte puede ganar.

Mistongo, que anda bien en privado; Pehuajó, que cuenta [...] gunas buenas performances y [...] dary y Sol de Sol son tambi[én bue]nos candidatos a adjudica[rse el] triunfo.

SEGUNDA CARRERA

En esta prueba, para [...] tres años, perdedores, hay [...] en condiciones de obtener su [...] victoria.

Sa Toribia reaparecerá con [...] celente corrida que si la [...] público, resultará muy difícil [ven]cerla.

Oh Yes termina de desemp[eñarse] muy bien; Solferino inspira [...] confianza a su caballeriza, y la [...] pía puede ser el lance.

TERCERA CARRERA

Tarascón, que al hacer su [ren]trée" no se desempeñó mal, [...] plena posesión de sus medios, [...]mos que podrá obtener su [...] triunfo.

El hermano de Tartarín, [...] entraineur, ganará muchas [...] en ese hipódromo.

Oisean Bleu, que viene re[...] grandes adelantos día a día, [...]ponde a lo mucho que anda en [pri]vado, ocupará uno de los puestos de preferencia.

Trompa, que está muy bien [pre]parado, y Obeissant, que está [her]mosísimo, también pueden adj[udi]carse esta carrera.

CUARTA CARRERA

Infierno, que hará su debut [en] aquellas pistas, si responde a lo [mu]cho que andaba en sus ejercicios [en] privado de Palermo, seguramente que podrá obtener una victoria.

Su entraineur no se explica [los] fracasos de Palermo y cree que el cambio de aire hará una [...] dilla.

Festejante, que es sumamente [ve]loz, es un formidable adversario [del] anterior. El hijo de Saint Wolf [...] mucho.

Gavota, Apolo y Quilmes com[ple]tan el lote de los que tienen pro[ba]bilidades de salir airosos.

QUINTA CARRERA

Una prueba bastante complicada será ésta, a disputarse sobre 1.1[..] metros.

Nopalito, que es muy veloz y [...] termina de correr bien en Palermo, es un formidable candidato de esta carrera y, posiblemente, el ganador.

El Regente, que viene realizando grandes adelantos en su preparación, será, posiblemente, el favorito, pues su última performance es muy buena.

Galette, Enamorada y Armel son muy indicadas y no sería difícil que a una de ellas le corresponda el triunfo.

SEXTA CARRERA

En esta prueba para tres años ganadores, el que nos parece que resultará el ganador, es Pagaza.

El hijo de Charming que se impuso al galope en su última presentación, puede muy bien volver a repetir esa hazaña.

Vivaz, que anda bien, corrido a la expectativa, puede [...] en los últimos tr[...]

También pueden ganar [...], que es muy ligera, y Brillantina, que acusa grandes adelantos en estos últimos tiempos.

SEPTIMA CARRERA

Nombre, que al hacer su "rentrée" tuvo una serie de inconvenientes, finalizando, a pesar de ello, segundo, en esta ocasión puede desquitar a sus numerosos partidarios.

El hijo de Molitor II, se encuentra en plena posesión de sus medios y en su caballeriza no admiten su derrota.

Condenado, que irá en pelo, es el más indicado a oponerle resistencia al anterior, pues con sólo 43 kilos está en condiciones de marcar un tiempo "record" en los 2.000 metros.

Como lance, puede citarse a Sibonera, a pesar de los muchos kilos que lleva.

Programa completo para dicha reunión:

Premio Pachulí, distancia 1400 metros: Mistongo 55 kilos, Sol de Sol 55, Tapiz 55, Azul Azul 5[..], Pehuajó 55, Lapidary 55, Joau 55, La Leona 53.

Premio Pacodoro, distancia 1000 metros: Avichucha 55 kilos, Primicia Santa 55, Superiora [..], Saboya 55, Correntina 55, Suerte C[..] 55, Algazara 55, Obrerita 55, Obimba 55, Na Tortola 55, Ella Es 55, Gorra Azul 55, Yo Lia 55, Medea[..] 55, Solferina 55, Ou [..] 55, Arica 55, Deauville 55, la Espía 55.

Premio Pacu, distancia 1200 metros: Trisonomy 55 kilos, El Delta 55, Obeissant 55, Trompa [..] 55, Tarascón 55, Oisean Bleu 53, Cariego 55, Asociano 55.

Premio Paddy, distancia 1300 metros: Sialiase 55 kilos, Nopalito 55, Apolo 55, Mi Sombra 55, Upa Guapo 55, Grispor 55, Infierno [..] rrey 55, Mon Vieux 55, [..] 55, Pitita 55, Polaina 53, Malagueña 53, La Langosta 53, Loly 53, Mina 53, Mi Pegota 53, Mascarilla 53, Pisa Morena 53, Gavota 53.

Premio Padre Vega, distancia 1400 metros: Cantador 59 kilos, Armel 57, Don Domingo 54, Nopalito 53, El Loco 52, Enamorada 50, Mapamundi 49, Marmion 49, Punta Chica 48, Con Garbo 47, El Regente 46, Rapidez 46, Chalupa 45, Galette 45, Atajo 44, Abolengo 43.

Premio Pain D'Or, distancia 1400 metros: Vivaz 57 kilos, Michito 56, Giselle 55, Polar Wind 55, Sampare 54, Dantoncito 54, Alma Gaucha 53, Apolo 53, Torreón 53, La Lechera 51, Brillantina 51, Pisa Morena 51, Polipí 51, Bajadera 50, Sultana 50.

Premio Paja Colorada, distancia 2000 metros: Salinera 59 kilos, Don [..] 58, Cantador 54, Nombre [..]to 52, Guindo 50, Motín 50, Solferino 47, Apogeo 46, Capitolio 45, Desdeñosa 43, Condenador 43.

PINCEL

Reaparecerá en el premio Serrato

Y está muy lindo el descendiente de Chiva Negra, que en dicho clásico tiene chance muy destacada. El descanso de que goza le sentará muy bien, permitiéndole recuperar energías. Dirigido por Abelardo Pérez, corrió en buena forma 1.000 metors en 1' 3|5, rematando en 11" 3|5 los últimos 200 metros del trabajo.

Pincel está muy lindo.

MASCALZONE

Continúa corriendo mucho

Ha enderezado Ismael Peralta a su pupilo, que se destaca ahora como uno de los caballos que más corren en Maroñas. Inteligentemente le ha dado Ismael un estado insuperable, pues basta verlo en la cancha con unas ganas locas de correr, para apreciar su excelente estado. Tiene un compromiso muy difícil para el próximo domingo, pues lleva de adversarios, entre otros, a Gran Pillete, Chariador y Carrizal, que ya se sabe cómo las gastan.

Hoy fué sometido a una corrida, con la dirección del botija Rijo, de 1.000 metros, distancia que recorrió en 1' 45", con 31" 4|5 los últimos setecientos, para seguir de vuelta al galope largo.

Mascalzone correrá en el premio Supremacía de 1.600 metros, sólo cargará 41 kilos, y es por ello muy buena su chance.

PROGRAMA COMPLETO

Competidores y montas para las carreras a efectuarse el próximo domingo en Maroñas:

PRIMERA CARRERA

Premio Remate.— 2.000 metros

1 Nervo 52 kilos, A. G. Borean
2 Pleno 52, P. C. Moreno
3 Bambino 52, M. Tapia
4 Blac Fox 52, C. Ferragut
5 Vale Cuatro 51, no corre
6 Luchador 50, S. Batista
7 Vigilant 49, H. P. Cía
8 Lazy Boy 47, no corre
9 Incierto 46, J. Batista
10 Timonel 46, X. X.
11 Lottery 45, M. Lenzina
12 Samaritain 45, I. Rijo

SEGUNDA CARRERA

Premio Supremacía (1922). — 1600 metros

1 Gran Pillete 63, J. R. Montero
2 Carrizal 53|49, P. J. Albarracín
3 Luxor 51, M. Tapia
4 Mascalzone 44, I. Rijo
5 Charlador 44, S. Batista

TERCERA CARRERA

Premio Pyra (1919).— 1.600 mts.

1 Gran Pashá 57|53, E. A. Díaz
2 Pershing 56|52, P. J. Albarracín
3 Mimada 55, no corre
4 Sorsha 55, no corre
5 Oritorco 54, no corre
6 Gabriel 54, X. X.
7 Daimler 54, A. Pérez
8 Tito X 54, C. Ferragut
9 William Hart 54, X. X.
10 Susana 53, no corre
11 Sidonia 52, P. C. Moreno
12 Garibaldina 52, P. Batista
13 Marshal 57, J. Batista
14 Brenda 51, X. X.

CUARTA CARRERA

Premio Cigale (1920).— 800 metros

1 Carolus 54, A. G. Borean
2 Farol 54, A. Avero
3 Galien 54, X. X.
4 Zumbido 54, P. C. Moreno
5 Pochade 52, M. Tapia
6 Zaeta 52, P. Batista
7 Rose de Noel 52, J. R. Montero
8 Espadilla 52, G. Ponciolo
9 Ponola 52, A. Batista

QUINTA CARRERA

Premio Diana. — 1.400 metros

1 Mari Pepa 58, B. Gómez
2 Solitaria 48, A. G. Borean
3 Indiada 48, A. Batista
4 Chinchilla 48, I. Rijo
5 Momma Vanna 48, H. P. Cía
6 Whirlesca 48, J. Batista
7 Silver Bell 48, P. C. Moreno
8 Miss Grey 48, P. Batista
9 Bella Diva 48, (dudosa)
10 Querida 48, S. Batista
11 Maxixa 48, M. Tapia

SEXTA CARRERA

Premio Delia (1910).—1.300 mts.

1 Ciruelo 56, A. C. Borean
2 Río de Plata 56, B. Gómez
3 Oritorco 56, P. C. Moreno
4 Extravagante 56, P. Batista
5 Aguacero 56, X. X.
6 Betanzos 56, H. P. Cía
7 Pesterer 56, M. Tapia
8 Ingenuo 56|52, E. A. Díaz
9 Izarra 56, S. Sosa
10 Kamsin 56|52, P. J. Albarracín
11 Ecuador 56, no corre
12 Casual 56, C. Ferragut
13 Cagancha 56, X. X.
14 Jagué 54, G. Ponciolo
15 Gioconda 54, X. X.
16 Llama Roja 54, X. X.
17 Querida 54, (dudosa)

SEPTIMA CARRERA

Premio Miss Polly (1921).—2.300 metros

1 Gondolero 57 kilos, no corre
2 Zorzal 51, M. Tapia
3 Nikel 50, A. G. Borean
4 Vale Cuatro 49, P. C. Moreno
5 Marsellesa 46|42, R. Rodríguez
6 Luchador 46, no corre
7 Ural 45, S. Batista
8 Jacobita 44|40, E. Batista

OCTAVA CARRERA

Premio La Lista (1923).—2.300 ms.

1 Hirondeau 57|53 kilos, P. J. Albarracín
2 Monroe 56, P. C. Moreno
3 Taylor 51, M. Tapia
4 Bordoineo 51, J. Batista
5 Bagé 50, no corre
6 Clos du Roy 50, S. Batisti
7 Gondolero 49, J. Rijo
8 Pampero 44, J. Batista
9 Zorzal 43, no corre.

Adolfo Bullrich y Cía.

De carrera. En training y para cría—

Productos machos y hembras procedentes de distintos studs, se rematarán

EL SABADO 23 DE FEBRERO a las 14.30, en el local de venta del Hipódromo Argentino. Las inscripciones se cierran el miércoles 20.

Otros informes en nuestra casa Av. Alem 1950. — Adolfo Bullrich y Compañía.

19|369 v. febro. 23.

Mundo Comercial

BOLSA DE COMERCIO

Precios de ajuste

Primera rueda

Cédula H. Arg. contado: 9000 a 100.40.
Id. 1a. serie, ferbero 25: 1200 a 100.30.
Id. 3a. serie, contado: 2000 a 98.
Id. febrero 25: 2000 a 98.
Id. 5a. serie, febrero 23: 48.500 a 97.
Id. febrero 25: 50.000 a 97.
Id. 6a. serie, febrero 23: 65.500 a 97.
Id. febrero 25: 23.000 a 97.
Id. 7a. serie, febrero 23; 36.000 a 98.30.
Id. febrero 25: 6000 a 98.30.
Id. 8a. serie, febrero 25: 32.600 a 98.30.
Id. 9a. serie, febrero 2:3 1000 a 96.
Id. febrero 25: 50.000 a 96.
Id. 11a. serie, febrero 23: 2000 a 97.10.
Id. febrero 25: 11.500 a 97.30.
Id. 2a. serie, febrero 23: 4000 a 97.20.
Id. febrero 25: 42.000 a 97.20.
Id. 13a. serie febrero 25: 49ñ850 a 97.70.
Id. 14a. serie, febrero 25: 1000 a 97.80.
Id. 15a. serie, febrero 25: 4000 a 96.80.
Id. 16a. serie, febrero 25: 2000 a 98.80.
Id. 17a. serie, contado: 1000 a $ 98.30.
Id. 18a. serie, febrero 23: 5000 a 98.20.
Id. febrero 25: 18.000 a 98.20.
Id. 19a. serie, contado 96.000 a 95.90.
Id. febrero 23: 10.500 a 95.70.
Id. febrero 25: 186.900 a 95.80.
Cédulas Nacionales serie K, contado: 6000 a 99.
Crédito 1922, febrero 25: 5000 a 96.50.
Id. 1923, contado: 36.300 a 97.
Id. 1907, febrero 25: 2000 a pesos 92.50.
Id. 1905, febrero 25: 43.000 a 89.10.
Meridiano V, fin de mes: 130.800 a 62.70.
Tucumán 2 1|2 contado: 50.000 a 28.
Deuda Municipal, 6 1|2 contado: 31.200 a 96.90.
Santa Fe 1909, febrero 23: 2000 a 79.50.
Saneamiento La Plata, febrero 25: 10.500 a 85.50.
Deuda B. A. 6 o|o, febrero 25: 37.000 a 86.90.
Bonos Hipotecarios, serie B. febrero 2:5 25.00 a 93.80.
Id. serie A. 6 o|o, febrero 23: 7000 a 92.70.
Banco Hogar Argentino, febrero 25: 40 a 47.
Banco Galicia, febrero 23: 20 a 76.
Banco Español, febrero 23: 190 a 28.
Id. febrero 25: 1550 a 28.50.
Id fin de mes: 600 a 28.50.
Id. marzo 31: 100 a 25.
Banco Francés, febrero 25: 80 a 39.80.
Id. fin de mes: 100 a 39.80.
Bilz, febrero 23: 780 a 21.
La Previsora, febrero 25: 410 a 12.
Puerto San Nicolás, fin de mes: 200 a 41.20.

MERCADO DE CAMBIOS

(Precios oficiales)

Primera rueda

	$ oro	$ m|n.
Libras	43 15|32	12.5481
Francos	18.05	0.1259
Belgas	20.30	0.1120
Suizos	4.49 1|2	0.5056
Florines	2.08 1|4	1.0913
Liras	17.95	0.1266
Pesetas	6.12 1|2	0.3711
Dólares	128.20	2.9136
Reis	32.000	0.3580
Montev.	6.— o|o	2.2902

COMPRA VENTA DE TITULOS

Solicitadas:
Bilz. General Pobladora, Tierras del Oeste.
Ofrecidas:
La Franco Argentina (Seguros). Smithfield. Banco de Italia.

MERCADO DE CEREALES A TERMINO

Primera rueda

Trigo, entrega en marzo, 400 toneladas a 10.28; 200 a 10.30, en dársena.
Entrega, en abril, 200 toneladas a 10.50, en dársena.
Entrega, en mayo, 200 toneladas a 10.59; 600 a 10.59; 1.000 a 10.60; 400 a 10.59, en dársena.
Entrega en junio, 400 toneladas a 10.68; 200 a 10.70, en dársena.
Marzo. — Entrega en julio, 200 toneladas a 7.50, en dársena.
Lino. — Entrega en febrero, 100 toneladas a 19.35, en dársena.
Entrega en marzo, 300 toneladas a 19.25, en dársena.
Entrega en abril, 100 toneladas a 19.30, en dársena.
Entrega en mayo, 100 toneladas a 19.35, en dársena.

MERCADO DE CEREALES DE ROSARIO

Primera rueda

Trigo. — Entrega en marzo, 600 toneladas a 10.30.
Maiz. — Entrega en mayo, 800 toneladas a 7.80.
Lino. — Entrega en mayo, 300 toneladas a 19.28.

BOLSA DE CEREALES

VENTAS DE HOY

Trigo varias clasesn 1899 bolsas en Once a 10.05 $, U. Alzaga y Cía.; 610 en Dársena a 10, Saint Fréres; 120 en Sola a 9.95, P. y A. Lanusse; 264 en Once a 9.75, 394 a 9.75, A. Bellini y Ca.; 635 a 9.70, A. Dasso; 480 a 9.90, U. Alzaga y Cía.; 1758 en Sola a 9.85, Santamarina e hijos; 954 en Once a 9.80, A. y Blaquier; 663 en Palermo a 9.80, F. B. Arzeno y Hnos.; 620 en Once a 9.85, A. Dianta; 166 en Sola a 9.70, Coop. de Hacendados; 357 a 9.70, M. y Grondona; 695 en Once a 9.72 1|2, Oscamou y Cía.; 387 en Sola a 9.30, C. Reiss y Cía.; 730 en Sola a 9.70, Devoto Ltda.; 6681 en Once a 9.60, M. de Hoz Hnos.; 183 en Sola a 9.60, Aguirregues; 222 a 9.60, E. D. Ruiz y Cía.; 695 a 9.60, Perlender y Cía.; 400 en Bs. Aires a 9.40, A. Maraspin y Cía.; 680 en Retiro a 9.50, Avalos Salazar y Cía.; 300 en Bs. Aires a 9.50, Coop. de Hacendados; 889 a 9.45, O. Díaz y Cía.; 25 en Once a 9.40, A. Bellini y Cía.; 809 en Sola a 9.55, M. y Grondona; 379 en Once a 9.10, A. Bellini y Cía.; 700 en Once a 8.70, 758 a 8.70, Corp. Arg. Andes; 51 en Bs. Aires a 8.30, J. Balbiani Hnos.; 606 a 9.90, Estremé Hnos.; 453 en Once a 9.40, F. Castellán y Cía.; 630 a 9.70, A. Dasso; 267 a 9.35, M. García; 137 en Sola a 10, Palacios Hnos.; 623 en Once a 9.80, Genta y Cía.; 194 en Sola a 9.20, 226 a 8.50, Palcios Hnos.

Triguillo: 10 bolsas en Once a 8.50 $, Seguí Hnos. y Cía.; 44 a 7.50, A. Bellini y Cía.

Centeno: 183 bolsas en Retiro a 8.50 pesos, A. Salazar y Ca.; 179 en Once a 8.10, A. Robredo; 92 a 6.90, T. y H. Ojea.

Nabo: 500 bolsas en Sola a 16.20 $, Perlender y Cía.; 18 a 17.40, Benvenuto Hnos.; 211 a 17, R. Lista; 26 a 166, L. Capello y Cía.; 180 en Once a 166.70, 41 en Sola a 15.20, 34 en Once a 15.20, U. Alzaga y Cía.; 41 a 15.50, Penning y Cía.; 23 a 17.20, 18 a 10, Seguí Hnos. y Cía.; 27 en Sola a 12, Palacios Hnos.

Lino: 156 6bolsas en Sola a 19.30 $, L. y Etchegaray; 606 a 19.15, H. Ferro; 134 a 19.10, P. Muñoz; 235 en Lacroze a 19.05, Ceberio Hnos.; 178 en Sola a 19, Turco y Raffo; 280 en Once a 19, O. Beloqui y Cía.; 235 en Sola a 18.80, 250 en Once a 18.50, Benvenuto Hnos.; 77 a 17.40, 283 a 18, Seguí Hnos. y Cía.; 400 a 17.10, M. A. García; 160 a 17.10, J. Elordy y Cía.; 366 en Mercedes a 18.70, L. y Etchegaray; 277 en Once a 166.20, W. y García; 201 a 166, Penning y Cía.; 210 a 18.60, Santamarina e hijos; 164 a 13, Alchourrón Ltda.; 188 a 13.10, A. Vélaz y Cía.; 201 en Dép. a 12, Lutjohann y Compañía.

Avena: 585 bolsas en Once a 8.20 $, M. de Hoz Hnos.; 685 a 8, Saint Fréres; 473 a 7.60, F. Castellán y Cía.; 515 a 7.60, J. Balbiani y Hnos.

Cebada: 231 bolsas en Once a 8.75 $, Santamarina e hijos; 77 a 8.50, Crespo y Rodríguez; 41 en Sola a 8.50, Palacios Hnos.; 551 a 8.75, F. Kehr; 141 a 8.40, Puiggros y Cía.; 418 en Once a 8.40 I. y E. Pillitz; 62 en Sola a 7.80, T. y Raffo; 696 en Once a 8.55, 50 en Sola a 8.5, Dorignac y Cía.

Alpiste: 13 bolsas en Once a 24 $, Gioja y Cía.; 84 a 23.50, Perlender y Cía.

Semilla de alfalfa—36, dpto. a 7.80, Arzeno Hnos; 10, Once, a 7.50, Devoto Ltda.

Maiz morocho — 100, Sola a 9.50, Juan Lalor.

Maiz cuarenteno — 140, Sola a 9.70, Puigros y Cía.

Maiz colorado — 600, Sola a 9.45, Puiggros y Cía.

Maiz amarillo — 353, Sola a 9.40, P. y A. Lanusse; 161, a 9.30, Palacios Hnos.; 153, Once, a 9.40, S. J. Prescott y Cía.

Maiz amarillo — 440, Sola a 9.25, R. L. Lista; 220, a 9.20, J. C. de los Santos y Cía.; 280, a 9.20, J. C. de los Santos y Cía.; 982, a 9.|20, S. Caimi y Cía; 397, B. A. a 9.20, Juan Lalor; 158, Sola a 915, Saint Freres; 175, a 9.10, V. V. y Orbeta; 181, a 9.15; Saint Freres; 167, a 9.10, Rodríguez y Goñi; 794, B. A. a 9.fl S. y Bercetche; 409, Once, a 9.10, F. Dorignac y Cía.; 220, Sola a 9, A. A. Ojea; 735, a 9 id; 763, a 9, id; 365, a 9.10, Palacios Hermanos; 216, a 9, M. A. Garci;a 410, B. A. a 8.90, Ciceri y Cía.; 573, a 8.80; 655, a 8.80, S. y Bercetche; 487, a 8.95, Juan Lalor; 41, a 8.50, Palacios Hnos.; 792, a 8.50, Avalos Salazar y Cía.; 258, Once, a 8.20, A. Velaz y Cía.; 680, Once a 8.20, A. Velaz y Cía.; 225 Sola a 8.10 B. y Larguía.

ENTRADAS GENERALES

Once: 9388 bolsas trigo, 606 6maíz, 7716 lino, 1075 nabo, 2668 avena, 6631 cebada, 248 centeno, 450 alpiste, 644 maní, 6614 cebadilla.

Brian: 29.371 bolsas trigo, 3645 lino, 4272 avena, 580 cebada, 3244 centeno.

Sola: 4096 bolsas trigo, 8518 maíz, 4321 lino, 1677 avena, 281 cebada, 500 harina.

Rural: 2481 bolsas trigo, 1321 lino, 462 alpiste.

Lacroze: 1570 bolsas harina, 781 paja guinea.

Palermo: 503 bolsas trigo, 276 lino, 401 avena.

Colegiales: 2706 bolsas trigo.

Retiro: 480 bolsas harina.

Puente Alsina: id 542 bolsas trigo, 490 lino, 2531 avena, 585 cebada.

Buenos Aires: 1946 bolsas trigo, 1459 maíz, 1092 avena, 28 cebada, 954 maní.

Riachuelo: 1967 bolsas trigo, 447 cebada.

MERCADO DE PATATAS

(Estación Casa Amarilla)

Han entrado hoy en este mercado 560 bolsas de patatas; en Bs. Aires 4616; en Pacífico, 1850; en C. Argentino 2664. Total 9690 bolsas.

Precio de venta: Patata según clase, de 0.30 a 0.80 $ los 10 kilos.

MERCADO DE PASTO

(Est. Caballito)

Entraron hoy en este mercado 534 fardos grandes de pasto; en Sola, 2378 id chicos; en Palermo, 123 id grandes; en Retiro (norte) 415 id chicos; en Lacroze 53 id grandes; en Colegiales, 1661 id chicos; en Bs. Aires, 99 id grandes. Total: 686 fardos grandes y 4474 id chicos.

Precios de venta: Pasto alfalfa en fardos grandes, de $ 29 a 60 la tonelada; id chicos, de 26 a 57; id mezcla,o de 24 a 39.

MERCADO DE ABASTO PROVEEDOR

Fueron descargados hoy en este mercado por chatas y carros 417.000 kilos de frutas y 620.000 kilos de verduras en general y 12 vagones del F.C.C. de B. Aires con 24.700 kilos, que sumados a los anteriores nos arroja un total de 644.700 kilos de verduras.

Las operaciones registradas en la mañana de hoy en este mercado no ofrecieron mayores cambios que sean de alguna importancia como para citarlos, los precios a que se venden los distintos productos permanecen estacionarios, análogos a los de días anteriores. Para frutas se ha notado una ligera suba en sus precios.

Damos a continuación los precios que rigen para verduras:

Nabo común, docena de atados, de 0.10 a 0.20 $; id francés, de 0.15 a 0.30; lechuga, de 3,50 a 5; espinacas, de 0.40 a 0.60; acelga, de 0.15 a 0.25; col negra, de 0.15 a 0.30; salsifí, de 0.70 a 1.30; remolacha, de 0.15 a 0.20; apio de hojas, de 0.20 a 0.45; id de pie, docena de pies, de 1.50 a 2.50; perejil, docena de atados, de 0.25 a 0.40.

MERCADO CENTRAL DE FRUTOS

Ventas de hoy

Cruza fina y mediana. — 1000 kilos a pesos 22.50; 1500 a 20.00; 2000 a 19.00.

Cruza gruesa. — 1000 kilos a $ 17.00; 1000 a 16.00; 1500 a 15.00.

Borregas mediana y gruesa. — 1000 kilos a pesos 16.00; 1000 a 15; 500 a 14.00.

Segunda esquila. — 1000 kilos a pesos 17; 1500 a 16; 1000 a 15.

Criolla. — 500 kilos a pesos 12 y 70.

Mestiza. — 20 kilos a pesos 16.

Barriga. — 500 kilos a pesos 10; 500 a 8.

De Entre Ríos, fina cruza fina mediana y gruesa. — 8000 kilos a pesos 30.00.

Pieles lanares, lanudo consumo.— 1000 kilos a pesos 1.55; 1000 a 1.54 500 a 1.52; 1000 a 1.50; 200 a 1.47; 1000 a 1.45; 300 a 1.41; 500 a 1.40 300 a 1.35; 200 a 1.32; 200 a 1.30.

Desecho. — 1000 kilos a pesos 1 y 35; 1000 a 1.34; 500 a 1.32; 1000 a 1.30; 300 a 1.27; 1000 a 1.25; 500 a 1.20; 200 a 1.15; 200 a 1 y 12; 300 a 1.10.

Cruza fino. — 200 kilos a pesos 1.60.

Corto consumo. — 1200 kilos a pesos 1.02; 1000 a 1.00; 1500 a 0.95; 50 0a 0.80.

Borregos. — 200 kilos a pesos 1.00; 100 a 0.95.

Cueros vacunos. — 350 cueros a $ 13.10; 100 a 13.00; 300 a 12 y 50 400 a 12.20; 200 a 12.00; 300 a 11.80; 200 a 11.50; 200 a 11.

De Mendoza, sin tara. — 100 cueros a pesos 12.40.

De los ríos. — 200 cueros a pesos 3.50.

Salados. — 50 cueros a pesos 0.65 50 a 0.60.

Carnicería. — 120 cueros a pesos 0.72.

Becerros. — 400 cueros a pesos 10; 50 a 9.80.

Nonatos. — 300 a pesos 7; 50 a 6.80.

Becerros y nonatos. — 200 cueros a pesos 11; 600 a 10.

Potros. — 150 cueros a pesos 7; 60 a 6.80; 100 a 6.50; 50 a 6.

Cerdas. — 300 kilos a pesos 21 y 50;; 300 a 21.00; 200 a 20.50; 400 20.00; 400 a 19.50; 700 a 19.00; 400 a 18.50; 600 a 18.00; 300 a 17.00.

Especial. — 500 kilos a pesos 22 y 50; 500 a 22.

Medias colas. — 50 kilos a pesos 28.00; 50 a 25.00.

Corderitos. — 10 D a pesos 6.50; 15 a 6.00.

Nutria. — 10 kilos a pesos 17.50; 20 a 16.00; 15 a 15.00.

Cabras. — 2000 kilos ap esos 15. 50 0a 12.50; 3000 a 12.

Liebres. — 200 cueros a pesos 0.40; 150 a 0.30.

Sebo derretido. — 50 latas a pesos 4.45.

Lane entreda: 57.601 kilos.
Entrada total: 36.695.725 kilos.
Salida: 49.373 kilos.
Existencia: 2.570.318 kilos.

AVISO FUNEBRE

JOSE GARCIA VIDAL (q. e. p. d.) falleció el 22 de febrero de 1924. —Sus hijos, Dolores G. de Gómez, Carmen G. Vda. de Martínez, José R., Emilia G. de Figueira, Angela G. de Sánchez, Josefina (ausente) y Elvira G. de Bottini; sus hijos políticos, Marcial Gómez, Francisco Figueira, Eduardo B. Sánchez, Carlos Bottini y María C. de García; hermanos políticos, nietos, sobrinos y demás deudos invitan a sus relaciones a acompañar los restos del extinto al cementerio del Oeste, mañana sábado 23, a las 16 horas. El duelo se despedirá por tarjeta. Se ruega no enviar coronas. Casa mortuoria, Belgrano 3049. — Servicio Casa González Hnos., Belgrano 2970. ... La Plata 234 y ...

MERCADO DE HACIENDA VACUNA

(Liniers)

Con muy buena demanda e interés se han colocado en la mañana de hoy las tropas de toros y torunos para conserva. Los lotes de vacas, experimentaron una ligera baja, pero en general sus cotizaciones se mantuvieron bastante satisfactorias.

Para novillitos y vaquillonas, las ventas se hicieron con facilidad y precios sostenidos, no así los terneros y principalmente los mamones que fueron colocados con mucha flojedad a causa de las excesivas entradas.

Ls novillos de frigorífico se negociaron con mayor interés que en días anteriores, habiendo operado en la mañana de hoy algunos compradores que se hallaban momentáneamente ausentes del mercado.

La entrada de hoy en este mercado fué de 10.589 cabezas, clasificadas en la siguiente forma: novillos, 3.063; vacas, 3.714; terneros, 3.809 y bueyes, 3.

Las compras efectuadas por los frigoríficos fueron las siguientes: Sansinena, 981; La Blanca, 1.366; Armour, 725; Wilson, 1.218; The Smithfield, 142 y Saladero, Atalaya, 141.

Los precios corrientes de la mañana fueron los siguientes:

Toros y torunos gordos y especiales para frigorífico, de pesos 80 a 92; id generales de 62 a 70; bueyes; novillos especiales (Chilled-Beef), de 112 a 121; id (congelar), de 100 a 130; id gordos (Continente), de 84 a 10.; id generales de consumo, de 50 a 76; novillitos especiales de 76 a 81; id gordos y especiales de 49 a 70; id generales de 26 a 44; vacas excepcionales a 106; id especiales de 82 a 98; id gordas de 62 a 76; vaquillonas excepcionales de 74 a 76; terneros excepcionales; toros especiales de 40 a 46; generales de 24 a 36; mamones gordos y especiales de 12 a 24; id generales de 6 a 9.

Ventas de hoy

ANASAGASTI JUAN—
40 novillitos, de Córdoba a 40; 20 vaq. a 35; 20 id a 30.
AYERZA e hijos—
32 vaq. de Lobería a 52; 68 terneros a 24.
ALONSO y BLAQUIER—
23 novillos, de Alberti a 62; 2 torunos a 62; 25 vaq. a 45.
AVALOS SALAZAR y Cía.—
11 ternehos de Casero sa 32; 13 id a 20;18 mamones a 11.
ARZENO y Hno. F. B.—
16 vacas, de Córdoba a 65; 10 vaq. a 52; 2 terneros, de La Madrid a 25; 13 id a 23; 9 id a 22; 9 id a 18.
APHECA CANDAU q Cía.—
12 vaq. de Lincoln a 60; 13 id a 62; 60 ternero sa 21; 8 id de 9 de Julio a 30; 8 id a 13; 6 novillo sa 112; 15 id a 90.
ARIZZI y BEGUE—
26 novillitos, de San Lui sa 45; 11 id a 35; 4 vacas a 62; 20 vaq. a 24; 11 id a 25.
AMARAL y Cía. M. M.—
5 vaq. de Alberti a 48; 11 terneros a 42; 11 mamone sa 20; 11 novillos a 60; 3 novillitos a 32; 5 terneros a 20
ARANET y Cía. PEDRO—
6 vacas, de Lonquinay a 68; 3 vaq. a 23; 21 vaq. a 46; 27 novillitos a 72.
ALVAREZ y SPERONI—
13 vacas, de E. Ríos a 45; 6 id a 44; 6 vaq. a 37; 22 vacas a 59.50; 20 id a 54; 11 vacas a 45; 5 novillos a 92.
ABELLO y Cía. S.—
11 novillitos, de la Pampa a 60; 4 vaq. a 58; 12 id a 51.
BEAZLEY M. y R.—
23 vacas, de Madariaga a 46.
BAYONA JUAN—
8 vacas, de La Madrid a 65; 17 vaq. a 59.
BAYONA y Cía. JOSE—
46 novillos de Tandil a 85; 10 novillitos a 75; 14 vacas, de Balcarce a 74; 13 id a 57.
BASCARAN FELIPE—
28 novillitos, de Tres de Agosto a 52; 8 terneros a 80.
BELLOCQ e HITA—
19 terneros de Ayacucho a 42; 79 id a 25; 2 vacas de Pieres a 58; 25 terneros a 23; 7 novillo sa 74.
BALVIANI y Hnos JOSE—
12 vaq. de San Lui sa51; y; ETAO 12 vaq. de San Luis a 31; 14 id a 33.
BALCARCE y Cía.—
22 toros, de Madariaga a 80; 2 vacas, de Centenario a 90; 13 id a 70; 63 terneros de Bengolea a 22; 35 mamones, de Cadret a 11.
BERISTAYN y LARGUIA—
126 novillos, de Villegas a 103; 20 id de Lincoln a 100; 33 terneros, de Viamonte a 30; 25 id de Maipú a 32; 5 vaq. a 50; 18 vacas, de Pontevedra a 25.
GROTTO Hnos.—
37 vacas, de H. Paz a 35; 23 id a 24; 40 mamones a 19; 8 novillos, de Maipú a 70; 4 vacas a 53; 8 vaq. a 33; 15 ternero sa 15; 17 vacas, de Pehuajó a 73; 13 vaq. a 50; 15 id a 41.
CASH, COLRELL JONES y Cía.—
33 novillitos, de la Pampa a 68; 5 vacas a 64; 21 vaq. a 50; 21 id a 45.
CRESPO y RODRIGUEZ—
20 novillitos, de la Pampa a 68; 10 id a 70; 2 id a 50; 8 vacas a 64; 9 novillo sa 80; 9 id a 69; 15 novillitos a 47; 4 vacas a 25; 8 terneros, de Arenales a 14.
CERRO OYUELA y Cía.—
13 terneros, de Juancho a 29; 12 id a 25;á 16 id a 27; 19 mamones a 18; 20 id a 16; 20 id a 15.
CROHARE SALVADOR—
9 novillos, de La Plata a 50; 17 vacas a 43; 24 vaq. a 22; 50 ternero sa 13.
CHAPAR y Cía. —
66 novillos, de T. Lauquen a 75.
CORPORACION ANDES—
18 novillitos, de Madariaga a 58; 5 vacas a 47; 3 terneros a 24.
CALVO NICOLAS A.—
36 terneros, de Ayacucho a 16.50; 47 id a 24; 30 id a 29; 27 id a 18.50; 88 id a 18.50; 13 novillos, de Balcarce a 59; 27 novillitos a 29.50; 13 vacas a 31; 80 novillitos a 24; 15 terneros a 8.50; 18 id a 15; 16 id a 17.50; 25 vaq. a 26; 25 id a 28.50; 25 id a 32.50; 20 id a 40; 24 novillo sa 84.
COLOMER LUIS M.—
3 novillos, de M. Miró a 75; 6 novillitos a 70; 5 id a 50; 6 vaq. a 54; 3 vacas a 65; 14 id de T. Lauquen a 75; 6 id a 60.
COOP. de HACENDADOS—
14 torunos, de Córdoba a 30; 21 id a 70; 0 mamones, de Lincoln a 33; 16 id a 23; 24 id a 19; 28 vaq. de T. Lauquen a 56.
GUESTA y Cía.—
4 vaq. de 9 de Julio a 45; 16 id a 48; 10 id a 56; 13 id a 46.
DRYSDALE y Cía. J. A.—
9 novillos, de Corazzi a 83; 11 vacas a 55.
DELFINO Hnos. —
11 vaq. de Necochea a 45; 5 id a 37; 4 vacas a 48; 2 novillitos a 50; 3 novillos a 55; 3 vacas a 65; 13 terneros de Navarro a 20; 15 id a 15; 10 id a 12; 22 id a 9; 20 id a 8.
DORRDALL :n2 eta ta o o SHRDSHR
DORRDALL RICARDO—
34 vaq. de Teodolina a 46; 7 id a 37; 49 ternero sa 14; 51 id a 17; 19 vaq. a 48.
DEVOTO y Cía. Ltda. TOMAS—
14 novillos, de Córdoba a 80; 3 toros a 92; 5 novillo sa 100; 6 vaq. de Pehuajó a 58; 19 id a 73.
DE LOS SANTOS y Cía. JOSE C.—
10 novillos, de Balcarce a 75; 20 id a 63; 26 id a 40; 8 vacas a 69; 16 vaq. a 53; 28 terneros a 25; 34 id a 23.
DICKMANN Hnos.—
14 vacas, de Córdoba a 63; 16 id a 61; 5 id a 62.
ECHEVARRIA JUAN S.—
60 terneros, de La Madrid a 20; 60 id a 17; 60 id a 16; 24 id a 22.fl
ELORDOY y Cía. JUAN—
99 novillos, de la Pampa a 75.
ESTRUGAMOU JUAN—
38 vacas, de Chivilco ya 65; 35 mamones a 21.
ESTREME Hnos.—
44 terneros, de Ayacucho a 36; 18 id a 23; 43 id a 20; 24 id a 11; 10 novillos, de Linucoln a 85; 4 vacas a 68; 81 mamones de Ayacucho a 18.
ESTEVEZ y Cía. ALDO—
3 novillos, de Madariaga a 116; 9 id a 91; 16 novillitos a 62; 2 vacas a 52.
GIRAET y AMADEO LASTRA—
35 mamones, de Alberti a 20.
GARCIA M. A.—
5 vacas, de Lincoln a 95; 13 id a 67; 27 vaq. a 45; 15 id a 50; 2 torunos a 55.
GONI I. (hijo) y Hnos.—
26 novillitos, de T. Lauquen a 60; 2 vaq. a 35; 20 terneros, de Ayuena a 21; 15 id a 18; 13 vacas a 60; 13 id a 55; 20 novillitos a 68.
IRAIZOS Hnos.—
15 vaq. de Lobería a 58; 12 vacas a 50.50.
15 vaq. de Magdalena a 45; 19 terneros a 15.
LORINI GUIDO—
2 novillos, de Labarden a 60; 5 vaq. a 57; 16 id a 47; 4 id a 35; 1 vaca a 68.
LA EXP. ARGENTINA—
50 novillos, de Córdoba a 121; 30 id de San Luisa 106; 16 id a 80; 4 id a 65; 20 vaq. a 60; 52 id a 45.
LANUS y ARANCEDO—
9 novillos, de Madariaga a 58; 6 vaq. a 42; 11 terneros a 25.
LASCURAIN y ETCHEGARAY—
35 mamones, de Las Flores a 15; 17 id a 55; 11 novillos, de La Madrid a 84; 9 vacas a 80; 35 mamones, de E. Ríos a 15; 35 id a 12; 34 id a 12.
LIZARRALDE Hnos.—
28 vacas, de C. Seca a 79; 34 vaq. a 52.
LANUSSE PEDRO y ANTONIO—
9 Oterneros, de Lincoln a 7; 6 id a 19; 20 id a 19; 20 id a 19; 2 vacas a 44; 15 terneros a 32; 13 id a 24; 16 id a 83; 4 vacas de Córdoba a 59.50; 9 vaquillonas a 72; 5 terneros a 50; 9 novillitos a 60; 13 novillitos a 70; 19 id a 73; 3 id a 48; 5 id a 73; 12 vaquillonas de Rivadavia a 24; 8 id a 28; 15 terneros de Lobería a 28.50; 22 id a 25; 4 vacas a 50; 16 terneros a 35; 16 vacas a 59; 10 id a 98; 10 id a 80; 15 id a 45; 15 vaquillonas de San Fernando a 35; 12 id a 46.50; 14 id a 41; 12 vacas a 47; 8 id de Tandil C. a 72; 8 vaquillonas a 78; 7 id de T. Lauquen a 52; 14 novillitos a 49; 6 vacas, de L. N. Alem a 72; 11 terneros, de Mar Chiquita a 35; 18 id a 23; 12 id a 24.50.
LALOR JUAN—
2 vacas, de Matanza a 18; 4 vaquillonas a 12.50; 7 vaquillonas de Córdoba a 55; 3 novillito sa 33.50; 17 novillitos a 46; 8 vaquillonas de 9 de Julio a 38; 10 vaquillonas a 44; 14 vaquillonas, de Merlo a 39; 20 id a 34 50, 14 id a 27.50; 14 id de 9 de Julio a 50; 21 novillos de Alberto a 99; 14 vaquillonas, de Pehuajó a 33.50; 16 id a 33.50; 16 terneros a 26.50; 14 id a 26.50; 8 id a 20; 11 novillitos de E. Lauquen a 39; 14 id a 38; 10 vacas de Pellegrini a 62; 15 id a 42; 11 id a 35; 11 novillitos a 46.50; 4 terneros a 19; 2 toros a 60; 2 terneros a 34; 9 id a 13.
MENDEZ y Cía. JORGE H.—
35 mamones, de Lobería a 17.
MARENCO y OLIVARI—
22 terneros, de Zárate a 20; 7 id a 15; 6 id a 17; 3 mamones a 7; 5 id a 7.
MARASPIN y Cía. ANDRES—
43 novillos, de Pehuaj 0a 111; 9 id a 60; 3 toritos a 40; 34 vaq. a 40; 43 terneros a 26.
MARTINEZ de HOZ Hnos.—
25 novillitos, de Viamonte a 81; 4 vaq. de Castelli a 35; 2 id a 30; 2 id a 25; 4 terneros a 20; 29 mamones a 14; 9 id a 6.
MENDEZ Hnos. y Cía.—
22 novillos, de Ayacucho a 100.
OSCAMOU y Cía.—
15 vacas, de Primera Junta a 70; 19 id a 56; 11 vaq. a 48.
OLANO DIAZ y Cía.—
27 vaq. de Bragado a 49; 20 novillos a 106; 3 vaq. de Pehuajó a 49; 9 vacas a 68; 4 novillitos a 53; 15 terneros a 24; 11 vacas a 60; 2 vaq. de Mercedes a 49; 18 id de Tandil a 38; 13 id a 40; 20 id de Pehuajó a 45; 15 id a 50.
PALACIOS Hnos.—
25 novillitos, de T. Lauquen a 43.
PETERSEN y GUTIERREZ—
2 terneros, de Lincoln a 30; 84 mamones a 15.
PRYOR e hijo—
20 novillos, de Ariem a 90; 33 id de la Pampa a 60; 5 vaq. a 60; 6 id a 40; 3 novillitos a 40; 50 vacas de Junín a 23.
PARERA MUÑOZ CARLOS—
16 novillitos, de Juárez a 40; 17 ternero sa 28; 4 mamones a 32; 2 terneros a 48; 1 vaq. a 48.
PATRON COSTAS y PERO—
36 novillos, de Ayacucho a 100; 8 id a 67.
POLLEDO CASIMIRO F.—
47 novillos de T. Lauquen a 95; 24 vacas, de C. Tejedo ra 72; 18 id de Junín a 73; 12 id a 68.
RUBIN DOMECQ ZUBIAURRE y Cía.—
8 vacas, de Ayacucho a 68; 32 id a 53; 7 id a 47.
RODRIGUEZ y GOÑI—
22 novillos, do Ayacucho a 105.
SALABERRY y BERCETCHE—
3 terneros, de G. Villegas a 25.50; 13 id a 13; 9 id a 13.50; 12 id a 22.50; 6 vaquillonas a 34; 6 id a 37; 3 terneros de Matanaz a 17.50; 2 id a 12.50; 2 vacas a 43; 5 id a 56; 15 vaquillonas, de Balcarce a 40; 10 id a 50.50; 17 novillos a 79; 11 novillitos a 65; 9 terneros a 65; 2 vaquillonas a 5'0; 7 vacas a 55; 8 vaquillonas a 66; 18 novillos a 71; 20 id a 64; 17 id a 55; 15 novillitos, de C. Brandzen a 52; 12 id a 51; 16 novillos a 50; 18 id a 55; 16 id a 79; 20 id de Balcarce a 110; 18 id de 9 de Julio a 111; 5 vacas de T. Lauquen a 87.50; 14 novillito sa 74; 26 novilló sa 87; 7 vacas de Pellegrini a 71; 5 id a 58; 12 id a 68.
S. A. MERCANTIL PODESTA Ltda.—
3 7vaq. de Córdoba a 51.
Suc. BELTRAN SANSOT—
Suc.|S QO20 SHRDLU PUNPUNPUN
20 novillos, de Lonquimay a 92; 5 novillitos a 60.
SANTAMARINA e hijos—
3 vacas, de La Madrid a 80; 28 vaq. a 80; 49 id a 60; 49 vacas, de Matanza a 53 ;25 id a 27; 20 terneros a 10; 22 novillos, de C. Suárez a 90; 5 vaq. a 45; 19 teneros, de Claraz a 25; 12 id a 28; 4 vaq. a 55; 10 terneros, de Lobería a 35; 13 vacas a 68; 17 id a 58; 11 id a 58; 3 id a 75.
SERANTES CAIMI y Cía.—
50 novillos, de la Pampa a 75; 22 vacas a 57; 35 mamones, de Olavarría a 9.
SEGUI Hnos. y Cía.—
59 terneros, de Lincoln a 16.
TAUREL y Cía. A. y C.—
13 vacas, de Pehuajó a 66; 26 id a 62; 15 id a 60.
THOMPSON y Cía. E. A.—
138 vacas, de Córdoba a 69; 42 novillos a 101.
VELAZ y Cía. ANGEL—
9 novillitos, de T. Lauquen a 62; 3 vacas a 62; 4 id a 55; 7 vaq. a 42; 2 terneros a 38.

CARNET DEL HACENDADO

Entradas en los distintos mercados y cotizaciones del día

MERCADO DE HACIENDA VACUNA

Entrada total: 10.589 animales; novillos, 3.063; vacas, 3.714; terneros, 3.809; bueyes, 3.
Compra total de los frigoríficos: 4.573 cabezas.

COTIZACIONES DEL DIA

	La libra De $	a	Estado de la plaza
Novillos especiales Baby-beef	—	—	
" excepcionales (Chilled-beef)	—	—	
" especiales de frigorífico (Chilled-beef)	0.17	0.18	Encalmada
" gordos y especiales de frigorífico, para congelar	0.14	0.15	"
" cuarterones, gordos, de frigorífico	0.14	0.15	"
Novillitos y vaquillonas mestizas, gordas y especiales, hasta 400 libras	0.13	0.15	Animada
" " " de más de 400 libras	0.11	0.13	"
Vacas mestizas, nuevas y gordas	0.13	0.14	Firme
" generales, gordas	0.12	0.13	"
" viejas	0.10	0.11	"
Terneros especiales	0.13	0.16	Encalmada
" mamones	0.10	0.14	Muy floja
Toros y torunos para conserva	0.10	0.11	Sostenida

MERCADO DE HACIENDA LANAR

Entrada total: 16.441 animales.
Compra total de los frigoríficos: 13.216. Consumo total: 3.642 cabezas.

COTIZACIONES DEL DIA

	La libra De $	a	Estado de la plaza
Capones pesados, especiales, pelados	Nominal		
" livianos, gordos, de frigorífico, pelados	"		
Ovejas livianas, gordas y especiales, peladas	"		
" pesadas, con lana	"		
Borregos especiales de frigorífico	0.42	0.44	Firme
" generales " "	0.39	0.41	"
" " " matadero	—	—	

MERCADO DE HACIENDA PORCINA

Entrada total: 910 animales.
Compra total de los frigoríficos: 269 cabezas.

COTIZACIONES DEL DIA

	La libra De $	a	Estado de la plaza
Cerdos mestizos, excepcionales	—	—	
" " especiales de más de 140 kilos	—	—	
" " " " 120 a 130 "	—	—	
" " " " 100 a 110 "	0.60	0.62	Animada
" " " " 80 a 95 "	0.58	0.59	"
Capones frigorífico	0.54	0.57	Encalmada
" de media gordura, según clase	0.28	0.45	"
" para invernada, según clase			

BOLSA DE CEREALES

ENTRADAS TOTALES

		Mínimo	Máximo
Trigo	68.337 bolsas	8.10	10.10
Triguillo		—	—
Maiz	10.583 "	8.10	9.40
Lino	17.769 "	14.—	19.40
Nabo	1.078 "	13.—	18.20
Avena	12.641 "	7.10	8.20
Cebada	2.557 "	7.60	8.75
Cebadilla	614 "	6.80	7.50
Centeno	3.492 "	7.90	8.50
Alpiste	912 "	22.—	24.—
Semilla de alfalfa	—	—	—
Harina	2.550 "	—	—
Afrecho	—	—	—
Afrechillo	—	—	—
Rebacillo	—	—	—
Maní	1.398 "	19.—	20.—
Patatas	9.690 "	3.—	8.—
Garbanzos	—	—	—
Porotos	—	—	—
Ray-gras	—	—	—
Girasol	—	—	—
Maiz de guinea	—	—	—
Paja de guinea	—	—	—
Pasto-alfalfa	6866 f. grandes	29.—	64.—
"	9.190 f. chicos	24.—	60.—

MERCADO CENTRAL DE FRUTOS

MOVIMIENTO DE LANAS

	1924	1923
Entrada	57.601	283.313
Salida	49.347	155.030
Entrada desde el 1o. de julio	36.695.725	44.735.213
Existencia total	2.579.318	5.338.952

COTIZACIONES DEL DIA

	Los 10 kilos De $	a	Estado de la plaza
Cruza gruesa, buena a superior (nueva)	17.—	—	Sostenida
" " regular a inferior	15.—	16.—	"
" mediana, buena a superior	—	—	
" " regular a inferior	—	—	
" fina, buena a superior	—	—	
" " regular a inferior	22.50	—	
Mestiza fina (Rambouillet), buena a superior	19.—	21.—	"
" " regular a inferior	—	—	"

MERCADO DE HACIENDAS LANARES

(Estación Tablada)

La entrada del día fué de 16.441 animales, habiéndose vendido durante la mañana 16.858 cabezas, en la siguiente forma: Sansinena 2717, La Blanca 2737, Swift 1561, The Anglo 3.068, Wilson 1232, Armour 1023, Müller 878 y 3.642 para los abastecedores locales.

PRECIOS CORRIENTES

Capones especiales pelados, para frigorífico, de $ 12 a 19; id matadero, de 12.50 a 1s.50; ov. id id, matadero, de 12.50 a 17.50; id generales, id, de 10.20 a 11.50; borr. especiales y excep., para frigorífico, de 16.70 a 21.50; id generales, id, de 13.50 a 15.50; id id matadero, de 9 a 12.

VENTAS DE HOY

ARZENO F. B. y Hno.—
41 ov. mat., de LaGranja, a pesos 13.80; 178 borr. frig., id, a 15.
BOURDIAO Hnos.—
160 ov. mat., de La Dorita, a pesos 14.30.
BERISTAYN Y LARGUIA—
159 borr. frig., de Emma, a pesos 15.90; 43 ov. mat., id, a 19; 18 cap. frig., id, a 17.50; 372 id, de Pirán, id, a 15.40; 180 ov. mat., id, a 12.50.
CHAPAR Y Cía.—
49 cap. frig., de Ranqueles, a pesos 16; 212 borr. id, a 16.
CRESPO Y RODRIGUEZ—
109 ov. mat., de Guerrero, a pesos 10.50; 21 cap. frig., id. a 14; 70 borr. id, a 10.
CASH, COLVILL, JONES Y Cía.—
123 ov. mat., de Salto, a $ 10/30.
DIAZ Y ALVAREZ—
229 borr. frig., de Trebolares, a pesos 17.80; 161 cap. id, a 16,30.
DEVOTO TOMAS y Cía., Ltda.—
?1136 cap. frig., de Corrientes, a $ 13; 40 ov. mat., de Chacabuco, a 15.50; 78 borr. frig., de Lamadrid, a 13.80; 84 id, a 12.80.
ESTROGAMON JUAN—
103 borr. frig., de Uriburo, a pesos 19.
FIORITO Hnos., y SAMBRIZZI—
30 ov. mat., de Navarro, a $ 15.
FRERS JULIAN—
186 borr. frig., de Vidal, a $ 16 y 50; 36 ov. mat., id, a 15.30; 19 cap. frig., id, a 17; 132 cap. id, de Azucena, a 19; 20 id, a 17.80; 32 ov. mat., id, a 15.50.
FAYANES Y TELLAGORRI—
141 cap. frig., de Juancho, a pesos 15; 69 borr. id, a 13.
LALOR HNOS. —
30 cap. frig., de Dolores,a pesos 14.80; 13 borr. id, a 13.50; 137 oc. mat., id, a 12,10; 199 cap. frig., de Napoleofú, a 15.30; 657 id, de La Colina, a 14; 80 borr. de Santa Eufemia, a 21.50; 144 id, mat., de Roberto, a 9; 97 id, a 9; 50 ov. id, de Lértora, a 12.20; 78 id, de Guido, a 11.50.
LANUSSE PEDRO Y ANTONIO—
588 cap. frig., de Souza, a $ 11; 400 id, a 14; 440 borr. id, de Zárate, a 13- 60 id, a 10; 67 cap. id, de El Paraíso, a 15.50; 18 borr. id, a 11; 267 id, de Ayacucho, a 11.30; 200 id, a 16.80; 155 id, mat., de Entre Ríos, a 9.60; 56 ov. id. de Santa Eufemia, a 8.50; 50 borr. frig., id, a 13.80; 97 id mat., id, a 8; 16 cap. frig., de Pueyrredón, a 14; 193 ov. mat., a 12; 188 borr. frig., a 11.30; 154 id, a 10.
LANUS Y ARANCEDO—
500 borr. frig., de Riglos, a pesos 15; 81 id, a 14; 814 id, a 16; 518 id, a 16; 14 id, de Talar, a 10.50; 126 ov. mat. de Riglos, a 14.50; 98 id, a 12; 78 cap. frig., id, a 15.70; 77 ov. mat., id, a 12; 39 id, a 12; 11 id, a 14; 52 id, a 14; 70 id, de Anchorena, a 14; 34 id, de Riglos, a 16.
LASCURAIN Y ETCHEGARAY—
225 borr. frig., de Villaguay, a $ 13; 11 id, a 10.20; 64 cap. id, a 16; 20 borr. id, de La Naranja, a 12; 50 id, a 10.80; 176 id, a 10.80; 176 id, a 10.80; 157 cap. de Pergamino, a 15; 80 ov. mat., id, a 12.50; 11 cap. frig., id, a 10; 20 ov. mat., id, a 8.
MANTEL, AIBERA Y Cía. —
99 ov. mat., de Murature, a pesos 14; 170 cap. frig., de Ombú, a 16 y 60; 10 borr. id, a 15; 77 id, de J. R. Fernándeb, a 13; 230 ov. mat., id, a 13.50.
MAZZINO, ARNOLDO Y Cía.—
97 borr. frig., de Pellegrini, a pesos 18.50.
MENDEZ J. M. y Cía.—
124 borr. frig., de Fernández, a $ 16.50; 30 cap. id, de Balcarce, a 16; 70 ov. mat., id, a 15.
MENDEZ Hnos. y Cía.—
200 borr. frig., de Cañada Seca, a 20.50.
RODRIGUEZ Y GONI.—
96 cap. frig., de Lobería, a pesos 19; 21 borr. id, de Saturno, a 10.50.
SALABERRY Y BERCETCHE—
130 borr. frig., de Claraz, a $ 20; 143 cap. id, de Fair, a 18; 18 id, de Clariz, a 18; 21 borr. id, a 15; 38 ov. mat., id, a 17.50; 35 borr. frig., de Otoño, a 18; 35 id, a 11.60; 131 id, de Pourtalé, a 15; 180 cap. de Quequén, a 17.30; 140 borr. id, de Pourtalé, a 14.50; 104 cap. id, a 15 y 50; 11 id, de id, a 18; 10 id, de Pourtalé, a 14; 60 borr. id, a 11.20; 30 ca. id, de Maipú, a 18.
SUC. B. SANSOT—
56 borrg. frig., de Uriburu, a pesos 21.50.
SERANTES, CAIMI y Cía.—
128 borr. frig., de Rocha, a pesos 15.50.
SANTAMARINA e Hijos—
55 carneros, de C. Suárez, a pesos 16; 38 id, a 12.
UNZUE, AIZAG Y Cía.—
289 ov. mat., de Villanueva, a pesos 12; 18 carneros, id, de Kilómetro 237, a 13; 131 ov. mat., id, a 12.30.
IRIZOS Hnos.—
185 cap. frig., de Vivoratá, a pesos 17.50; 100 id, a 16.50; 75 borr. id, de G. Madariaga, a 12; 54 id, a 10.80.

MERCADO DE HACIENDA PORCINA

(Liniers)

En iguales condiciones que días anteriores se operó hoy.

La entrada del día fué de 910 cerdos.

Las compras efectuadas por los frigoríficos durante la mañana fueron las siguientes:

Sansinena 81 y El Armour 188 cerdos.

Los precios variaron para cerdos flacos y generales entre 0.37 a 0.49; cerdos de media gordura, entre 0.45 a 0.52; capones especiales de frigorífico, entre 0.50 a 0.56; id id consumo, entre 0.60 a 0.62.

Ventas de hoy

PALACIOS Hnos.—
20 cerdos, G. Guido, a 0.53; 19 id, id, a 0.48; 2 id, id, a 0.20.
NAUREL y Cía. A. y C.—
15 cerdos, Pehuajó, a 0.58.
IGLESIAS BIDON CHANAL y Cía.—
19 cerdos, Maipú, a 0.55.
PROYOR E HIJO—
50 cerdos, Pehuajó.
URTASIM y Cía. P.—
18 cerdos, Olavarría, a 0.59; 15 id, Pampa, a 0.48.
COOP. AGRIC. FEDERALES—
17 cerdos, Van Praet, a 0.48.
BOURDELU Hnos.—
15 cerdos, Córdoba, a 0.60; 15 id, de id, a 0.47; 18 id, de id, a 0.37.
COOP. DE HACENDADOS—
20 cerdos, Lincoln, a 0.60.
LANUSSE P. y A.—
20 cerdos, Villegas, a 0.53; 19 id, Ayacucho, a 0.49; 11 id, Necochea, a 0.58; 20 id, de id, a 0.48.
LALOR JUAN—
44 cerdos, Córdoba, a 0.48.
AMORETTI CAYETANO—
36 cerdos, M. Paz, a 0.62.
CRESPO y RODRIGUEZ—
20 cerdos, Madariaga, a 0.54; 4 id Viamonte, a 0.45.
DE LELLIS y FAGES Hnos.—
19 cerdos, Matanza, a 0.60; 25 id, Pellegrini, a 0.50; 33 id, Madero, a 0.62; 23 id, Villanueva, a 0.59.

Instrucción Pública

EXAMENES LIBRES DE INSTRUCCION PRIMARIA

Mañana a las 8 darán comienzo los examenes parciales y generales de alumnos libres antes las comisiones de maestros presidida por los inspectores técnicos de la capital en los siguientes locales:

Libertad 1312, Reconquista 461, Rodríguez Peña 747, Talcahuano 678, Santa Fe 1510, Rivadavia 1616 Sarmiento 2802, Piedras 360, Aristóbulo del Valle 471, Montes de Oca 439, Humberto I 3171, Chubut 246, Belgrano 3767, Alvarez 2849, Formosa 136, Ramón Falcón 2934, Trelles 946, Santa Fe 5039, O'Higgins 2349, Triunvirato 4857, Homero 81, Rioja 1732.

Los alumnos inscriptos para el local Cuba 2051 deberán presentarse el mismo día en el local O'Higgins número 2349.

Todos los alumnos deberán presentar su tarjeta de inscripción, debiendo los de 6o. grado y generales, presentar, además, la cédula de identidad.

ESCUELA NORMAL DE MAESTROS No. 8 DE LA CAPITAL

Los sueldos por enero último, se pagan hoy de 10 a 12. Los exámenes previos y complementarios se tomarán el 7 de marzo próximo a las 8.

La inscripción de los alumnos se efectuarán de la manera siguiente: 10 de marzo a las 8, 4o. año;; martes 11, a las 8, 1o., 2o. y 3er. grados y 3er. año; miércoles 12, a las 8, 4o. y 5o. grados y 2o. año; jueves 13, a las 8, 6o. y 1er. grado inferior; jueves3 a las 8, 1er. año.

LIGA DE MAESTROS

El presidente del Consejo Nacional de Educación ha recibido una nota que le fuera dirigida por la Liga de Maestros solicitando que la Tesorería abone los sueldos del corriente año a los maestros de la capital, provincias y territorios antes de las próximas fiestas de carnaval.

ESCUELA NORMAL DE PROFESORES DE LA CAPITAL

Se ha resuelto que los exámenes previos de los alumnos que resultaron aplazados en el mes de noviembre se realicen el 28 del actual a las 8 horas.

CONSEJO ESCOLAR 4o. CASA PARA ESCUELA

Este consejo necesita arrendar una casa para escuela en el radio comprendido entre las calles Pedro Mendoza, Montes de Oca y Garibaldi.

Por datos hay que dirigirse a la secretaría del consejo, calle Almirante Brown 778.

Servicio especial de trenes a Mar del Plata

Con motivo de las fiestas de carnaval, la empresa del F. C. Sur ha dispuesto que desde el 2 al 5 de marzo próximo el tren rápido diurno que hace el servicio entre Buenos Aires y Mar del Plata corra solamente los días siguientes, con el horario que se indica:

Buenos Aires a Mar del Plata, no correrá el domingo 2, lunes 3 y martes 4. El miércoles 5 correrá, saliendo de P. Constitución a las 12.40, para llegar a Mar del Plata Norte, a las 18.52 y a Mar del Plata Sud, a las 19.08.

Mar del Plata a Buenos Aires, no correrá el domingo 2 y lunes 3. El martes 4 correrá, saliendo de Mar del Plata Sud a las 14.55 y de Mar del Plata Norte a las 15.08, para llegar a P. Constitución a las 21.18; y el miércoles 5 correrá, saliendo de Mar del Plata Sud a las 7.40 y de Mar del Plata Norte a las 7.53, para llegar a P. Constitución a las 14.

Desde el 6 de marzo inclusive y hasta otro aviso, continuará corriendo, en ambas direcciones, los mismos días y con los mismos horarios que actualmente.

BANCO DE LONDRES Y AMERICA DEL SUD
Antes (Banco de Londres y Río de La Plata y Banco de Londres y Brasil). — Bs. Aires B. Mitre 399 y B. Mitre 409.
Sucursales en París, Amberes, Lisboa, Oporto, Argentina, Brasil, Chile Uruguay, Paraguay y Colombia.
Agencias en Nueva York, Manchester y Bradford.
AFILIADO AL LLOYDS BANK LTD. CON MAS de 1600 SUCURSALES EN LA GRAN BRETAÑA Y CUYO CAPITAL PAGADO Y FONDO DE RESERVA PASA DE £ 24.000.000

	Papel	Oro
Por depósitos a plazo fijo de 3 meses	3 ½ %	Sin interés
Por depósitos a plazo fijo de 6 meses	"	"
Depósitos en caja de Ahorros hasta 10.000 pesos curso legal, después de 60 días	"	"

Buenos Aires, Enero 1o. de 1924. — El Gerente.

Comerciantes y Propietarios
conseguimos dinero sola firma.
Amortización trimestral 25 o|o.
Interés 6 1|2 o|o anual.
Construímos casas pagaderas por cuotas mensuales.
D. de Vinent y Cía.
SAN MARTIN 345

FOOTBALL — PEDESTRISMO
AUTOMOVILISMO-CICLISMO

DEPORTES

BOX — ESGRIMA
PELOTA — REMO

La exhibición aérea del domingo próximo en Montevideo

Tomarán parte pilotos argentinos

En la tarde de ayer concurrieron al local del Aero Club Argentino, los delegados de la Comisión pro flota aérea del Uruguay, con el fin de invitar a nuestra institución aeronáutica a hacerse representar en los concursos de aviación que se realizarán el domingo próximo en Carrasco.

Según lo expresaron a los delegados uruguayos los dirigentes del Aéro Club, la falta material de tiempo constituye un serio obstáculo para que la representación argentina sea todo lo numerosa que se desea, tanto más, cuanto que algunos de los pilotos civiles más hábiles y prestigiosos se hallan fuera de la capital, mientras otros han contraído compromisos que le impedirán trasladarse a Montevideo en ese día.

No obstante, se puede anticipar que los pilotos Olivero, Luro, Fresedo y Bosch, concurrirán, siendo además posible que lo hagan el mayor Kingsley y el piloto Ballod.

Los señores Pitamiglio y Areco, que despartieron largo rato con un grupo de dirigentes del club y varios pilotos expresaron, al retirarse, su reconocimiento por la simpatía y el decidido espíritu de colaboración que comprobaron.

Se realizará mañana el encuentro Firpo-Lodge

En vísperas del encuentro que sostendrán Firpo y Farmer Lodge, en el estado River Plate, mañana por la noche, entendemos que será necesario breve comentario acerca de la posible actuación de ambos contendientes en razón de librar mañana uno de los más recios combates de su carrera pugilística y de cuyo resultado depende indiscutiblemente su futura actuación.

Tanto nuestro campeón como el pugil estadounidense subirán, mañana, al cuadrado en el máximum de sus fuerzas y dispuestos a definir el encuentro en los primeros rounds, para lo que aprovecharía cualquier error o desfallecimiento del contrario. Lodge ha dado ayer por terminado su entrenamiento, y Firpo lo dará por terminado en el día de hoy.

Tanto uno como otro se encuentran animados por las mismas esperanzas y deseosos de encontrarse entre las cuerdas del ring.

La Comisión Municipal de Boxeo ha designado para dirigir el encuentro de mañana entre Firpo y Lodge, al conocido aficionado Benigno Rodríguez Jurado.

La venta de localidades continúa haciéndose con una gran demanda y se han habilitado nuevas agencias par su expendio. En Rosario, dicha venta está a cargo del señor Alberto Baghino, cale Maipú 931 y en La Plata, el señor Luis Vaccaro, en Plaza Rocha 167; las otras agencias son las siguientes:

Córdoba 1130, Esmeralda 416, Alberto Molinari, Viamonte 1710; Maipú Pigall; Oficina de Informes del Jockey Club; Guillermo Widmer, Cerrito 567; Maipú 308; D. Ferri, Reconquista 327; V. Sacco, Maipú 1300; Santa Fe 1801; Callao 451; San Juan 3343; M. Pesce, 25 de Mayo 325; Confitería del Telégrafo, Corrientes y Uruguay; Casa Lucet, Pasaje Güemes.

Las localidades de la serie D letra F valor de 15 pesos se han extraviado por lo cual recomendamos al público no comprarlas para evitarles los riesgos consiguientes.

Las entradas de $ 5 y $ 3 se venderán hasta mañana a las 12 en los locales mencionados, después de dicha hora se venderán en el Estadio River Plate.

Colombófila

SOCIEDAD GENERAL BELGRANO

Vareo para el domingo próximo

Esta sociedad efectuará el domingo próximo un vareo para todo aficionado desde la Estación P. Derqui a esta capital.

El encanastamiento de las concurrentes se realizará en la secretaría, Francisco Lacroze 2911, mañana, de las 18 a las 20 horas.

SOCIEDAD LA SUD AMERICA

El domingo próximo se realizará, organizado por esta sociedad, un concurso para pichones, desde la estación Goldney a esta Capital.

En el local Sarmiento 3891, se realizará mañana, de las 18 a las 20 horas, el encanastamiento de las palomas que tomarán parte en esta prueba.

Resoluciones del consejo superior asociacionista

En la última reunión celebrada en su local Suipacha 1069, por el consejo superior de la Asociación Argentina de Football, bajo la presidencia del doctor Federico Luzio, se tomaron las siguientes resoluciones:

Partido amistoso — Se acuerda permiso al club Wilde para jugar el domingo próximo un partido amistoso con Boca Alumni.

Se resuelve que los jugadores suspendidos, cumpliendo penas disciplinarias impuestas por esta Asociación no podrán firmar el libro de registro de firmas, y los jugadores que ya lo hubieran hecho, quedará sin efecto esa firma, debiendo iniciar nuevamente el trámite una vez cumplida su pena.

El Consejo Superior celebrará sesión especial mañana, a las 19 horas, con objeto de considerar la memoria a presentar y lo referente a la participación del equipo argentino en las olimpiadas de París.

Jira de un equipo argentino al Perú — Propuesta por el Club Circolo Italiano de Lima-Perú, se resuelve informarle de la posibilidad de su realización, y se envían los datos solicitados.

—Tratada la reconsideración solicitada, referente a la exigencia de la libreta de enrolamiento para la firma de los jugadores argentinos.

Club Villa Crespo — Agradece la resolución favorable en al reconsideración sobre su pedido de puesto en la división intermedia.

Deutscher Fusball Klub — Comunica que el jugador Sohns, Emilio no militará por ninguno de sus equipos en condiciones de poseerla, se mantiene la exigencia de tal requisito, y en los casos especiales que se presentarán, el Consejo resolverá respecto a cada uno.

Solicitud de los jugadores — Que habiendo ya firmado en el libro de registro para un club distinto del que actuaron en la temporada última, y que desean volver al club de origen, se resuelve que en estos casos los jugadores deberán dirigirse al Consejo, pidiendo la resolución correspondiente a cada caso.

Préstamos — Se recomienda a la comisión de hacienda active el estudio de los expedientes que tiene en carpeta en las solicitudes de prestamos, en especial los referentes a los clubs Nueva Chicago, Argentinos de Quilmes y All Boys.

Afiliaciones — Se concede afiliación en segunda división a los clubs Guttemberg, Varela Juniors, Defensores de Villa Piñeyro, Sportivo Burzaco, Bulnes y El Alba y afiliacion provisoria en la misma categoría al club Villa Alem.

Partidos oficiales para el domingo—Competencia: segunda división, Sportsman v. Chacarita Juniors; referee, Vizcaíno. Quinta división (final), Argentinos Juniors v. Boca Juniors, fiel de Sportivo Ramos Mejía, a las 10 horas; referee, Frascara y linesmen, Manarino y Aguilar. Campeonato; Quinta división, zona Norte (desempate), Alvear v. Palermo, field de Caseros, a las 9; referee, Taybo y linesmen, Frechou y Carnota.

Football Club de Ceffe (Francia) —Ofrece realizar una jira a ésta, para jugar varios partidos con equipos de la Asociación, la que se acepta en principio.

Jugador Emilio García — No se hace lugar al pedido de levantamiento de pena del jugador Emilio García.

A comisión de afiliaciones — Las notas de los clubs San Martín y La Paternal, solicitando ascenso a primera división y Exito Arg., a división intermedia.

Comisión de investigaciones — La nota del club Barracas Juniors, solicitando levantamiento de pena del jugador Pedro Ravizza.

Jugadores suspendidos — Se recuerda a las instituciones afiliadas que los jugadores que se encuentren cumpliendo penas, no pueden intervenir en los partidos amistosos.

Nuevas comisiones directivas — Tomado nota de las nuevas autoridades de los clubs. Exito Argentino, Porteños Unidos, Sportivo Villa Ballester y Progresista.

Fué fallado por la Comisión Municipal de Box el asunto Olivieri v. Trías

La Comisión municipal de Box la Ciudad de Buenos Aires, en su última reunión falló definitivamente en el asunto Olivieri v. Trías, adoptando la siguiente resolución:

"Vistos: El pedido formulado por el boxeador profesional Vicente Olivieri, para que se reconsidere la resolución recaída a raíz de su actuación en el match efectuado el 9 del corriente en el Club Atlético River Plate con el profesional A. Trías; lo informado por la Federación Argentina de Box sobre esta materia, la opinión del doctor Roberto C. Cabred, médico de la Comisión doctor Gofredo Grasso, a quien se le encomendara la revisación de Olivieri después de la solicitud de reconsideración presentada por éste y que se fundaba en las circunstancias de haber sufrido la fractura de tres costillas como consecuencia del golpe de Trías, que habría originado su primer caída en el ring:

Dicha resolución, entre otras consideraciones, agrega que en la actitud del boxeador Olivieri hubo simulación, por cuanto al caer, se quejó de haber recibido un golpe al riñón, lo que no era exacto, desde que el golpe de Trías que motivó la caída fué perfectamente legítimo, alcanzando la altura de la línea axilar posterior, si bien pudo haber provocado por efecto de su violencia, la fractura mencionada.

Que la radiografía examinada por el doctor Grasso, así como las observaciones clínicas hechas por éste, demuestran las fracturas de dos costillas, las que se comprobaban en un lugar que coincide con aquél en que Olivieri fué golpeado lícitamente por su contrario antes de caer la primera vez.

Que tanto el facultativo que examinó a Olivieri en el ring, como el que lo hizo después, afirman que no es posible diagnosticar con absoluta certeza en un examen somero la existencia de una fractura de la índole de la sufrida por el recurrente;

Que siendo así, la Comisión debe inclinarse a aceptar la suposición más favorable para Olivieri, esto es, la fractura fué originada por el golpe recibido antes de la primera caída; que establecido ese criterio, debe aceptar asimismo, que el dolor producido por el golpe originario de la caída ha existido realmente, que en tal caso no hubo simulación de dolor, pero que existió al denunciar Olivieri un golpe al riñón que no recibió;

Que esas simulaciones significan faltas graves, por cuanto de ser creídas, pudieron haber motivado la descalificación de su adversario y, por consiguiente, el triunfo del simulador;

Que Olivieri se manifestó en tono inconveniente en las comunicaciones pasadas a las autoridades pertinentes para obtener la reconsideración de la medida adoptada a su respecto;

Resultando: Que, por lo tanto, existió simulación y deseo de engañar al juez y a la Federación en perjuicio de su legítimo vencedor;

Que, por otra parte, la fractura sufrida pudo haber explicado su abandono de la pelea como consecuencia del dolor experimentado;

Por lo tanto, la Comisión resuelve:

1.o Devuélvase al profesional Vicente Olivieri la bolsa correspondiente a su pelea con A. Trías, que le había sido retenida preventivamente.

2.o Manténgasele la suspensión de seis meses en el ejercicio de su profesión impuesta por la Comisión de Box.

3.o Agréguese a la ficha de Olivieri todo lo actuado para que conste en su foja de boxeador.

4.o Publíquese."

La fiesta de anoche en el Pugil Club

Corney venció por puntos a Ferre

Liberto Corney y Luis Ferre, que sostuvieron un match a 5 rounds en el que se adjudicó el triunfo el primero por puntos

En el local del Pugil Club, calle Corrientes 2562, se realizó anoche, ante una concurrencia muy numerosa un torneo de boxeo, el que alcanzó gran érito.

La fiesta se inició con un match a 3 rounds de 2 minutos entre los aficionados P. Fuentes y J. Roldán. Se adjudicó el triunfo Roldán por puntos.

Match sin decisión entre los aficionados Fosolo v. Cosentino. Fué una bonita pelea por la escuela y acometividad de ambos.

Match a 3 rounds de 2 minutos, Martín v. Vacarezza. Resultó un lucido match, en el que se le dió la victoria a Martín, que ganó en buena forma.

Match sin decisión, 3 rounds de 2 minutos. Peso mínimo, Ranini versus Chiesa. Fué una pelea que agradó al público.

A continuació se realizó un match a 4 rounds de 2 minutos entre los aficionados Caradi y Fábrega, en la que se adjudicó el triungo el primero por puntos.

Después se efectuó una exhibición a 3 rounds entre el campeón sudamericano Héctor Méndez y Tomasoni, la que resultó muy bonita.

Los aficionados Copenon y Enribal, sostuvieron después un match a 3 rounds de 2 minutos, siendo declarado vencedor por el jurado este último por puntos.

El match de semifondo que era a 5 rounds de 2 minutos los sostuvieron los aficionados Alfonso Mielli y Salvador Arango.

En el segundo round, los segundos de Arango arrojaron la esponja al ring, correspondiéndole el triunfo por lo tanto a Mielli.

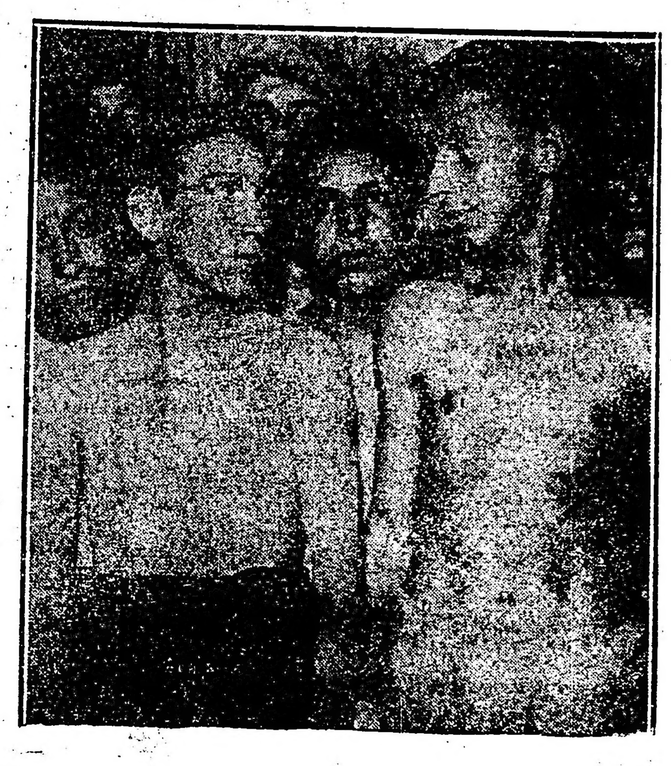

Fábrega y Casadó, que realizaron un match a 4 rounds, el que terminó con el triunfo del primero por puntos

Alfonso Mielli y Salvador Araujo, que realizaron un match en que se adjudicó el triunfo el primero por abandono de su rival en el 2o. round

Por último se efectuó el match a 5 rounds de 2 minutos cada uno con guantes reglamentarios entre los aficionados Liberto Corney, uruguayo, campeón latinoamericano de 1923 y Luis Ferre, argentino, campeón del Pugil Club.

El primer round fué muy parejo.

En el segundo rounds Coney ataca más que su rival, el que terminó la vuelta agotado.

Corney dominó por completo a su contrario en el tercer round.

La vuelta siguiente tuvo las mismas características que la anterior.

En el último round, Corney que domina por completo buscó el knock-out, pero Ferre supo con toda valentía evitarlo.

Terminada la pelea, el jurado declaró vencedor por puntos a Corney, fallo que fué largamente aplaudido por la concurrencia.

Ciclismo

CLUB CICLISTA INDEPENDENCIA

Próxima carrera

La Comisión Directiva de este club ha resuelto organizar, para el 16 de marzo, una carrera ciclista sobre el trayecto Núñez-San Isidro-Núñez, para todo corredor debutante.

Las inscripciones se reciben en la secretaría del club, calle Estados Unidos 2081.

Lawn tennis

CLUB ATLETICO SAN ISIDRO

Torneo de Otoño

El 15 del próximo mes de marzo se iniciará en las canchas que el Club Atlético San Isidro posee en la localidad del mismo nombre, el torneo de Otoño, abierto a todo jugador socio de clubs afiliados a la Asociación Argentina de Lawn Tennis.

Se llevará a cabo el Campeonato de Otoño individual de caballeros, que es el primero de los cinco grandes campeonatos anuales y forma parte del convenio firmado entre los siguientes clubs:

Buenos Aires Lawn Tennis Club, Belgrano Athletic Club, Tennis Club Argentino, Hurlingham, San Isidro A. C.

Se disputarán también concursos abiertos con ventaja en las categorías:

Individual de caballeros, individual de damas, dobles de caballeros, dobles de damas, dobles mixtos.

El precio de la entrada ha sido fijado en $ 3 por jugador para los concursos con ventaja y en $ 10 para el Campeonato.

Las inscripciones para los mismos se recibirán hasta el día 5 de marzo, en la secretaría del Club de 18 a 20 horas, en lo de Knight y Dorning, Jorge Brown y Cía., Barbera Matozzi.

CLUB BRISTOL

Torneo anual

El día 15 del mes de marzo próximo, se iniciará en las canchas de este club, el torneo anual por eliminación, con ventaja, abierto a todo jugador socio de clubs afiliados a la Asociación Argentina de Lawn Tennis, habiéndose establecido las categorías siguientes:

Singles y dobles de caballeros y dobles mixtos.

Las inscripciones para este torneo, se recibirán hasta el día 13 del mes próximo a nombre de las siguientes personas:

R. Alexandre, Esmeralda 723 y O. Franggiacomo, Independencia y Alvear (Villa Ballester) y L. J. Lantier, Belgrano 48.

ASOCIACION DE DEPORTES NACIONALES

En las canchas de esta Asociación se jugarán mañana y el domingo próximo, por el campeonato interno de tennis, los siguientes partidos:

Mañana, a las 15.45, final de individual de damas, Srta. Yolanda M. Bellagamba v. Srta. Ana L. Cornet; a las 17.15, final de individual de caballeros, Armando Griemberg v. Alberto Conforti.

Domingo, a las 17, final del doble mixto, Srta. Yolanda M. Bellagamba y Armando Griemberg, v. Srta. Juana Delmonte y Antonio Caputo.

Nuevas autoridades del Club Atlético Alvear

En la última asamblea realizada por los socios del Club Atlético Alvear se dirigió nueva comisión directiva, la que ha quedado así constituída:

Presidente, Juan L. Costa; vicepresidente primero, Eduardo Roncoroni; vicepresidente segundo, Itálico Comocardi; secretario general, Francisco P. Carpi; prosecretario, Carlos Garavaglia; secretario de actas, Manuel Bugeiro; tesorero, Luis Onetto; protesorero, Emilio Pennella; vocales: J. Donadini, J. Ravaschio A. Durand, S. Ferrari, M. Carpi, C. Marino, A. Ganduglia y J. Uboldi y E. Benítez; intendente, Manuel Resciallo, y subteniente A. Gorvi.

Varias

CLUB ATLETICO LIPTON

En la asamblea realizada por los socios del Club Atlético Lipton, resultó electa la siguiente comisión directiva:

Presidente, Martín P. Segues; vicepresidente, Salvador Pangaro; secretario, Guillermo T. Gargallo; prosecretario, Adolfo Fernández; tesorero, Alejandro Fernández; protesorero, Nicolás D'Gorgio; vocales: Ernesto D'Amico, Francisco Coelho, Alfonso Ponte, Juan A. Pérez y Victorio Berto.

Excursión del United Young Men Club

El próximo domingo 24 del co corriente se realizará una excursión ciclitsa al Tigre, libre para todo aficionado, saliendo de plaza del Congreso, a las 6 para regresar a las 11 y 30.

Además se organizará para el día 9 de marzo una carrera ciclista libre para todo corredor de 3.ra categoría con el recorrido Núñez-Tigre Hotel, Núñez y otra en la misma fecha para menores de 17 años con el trayecto Núñez-San Isidro-Núñez.

Los premios que serán disputados son:

A los primeros de ambas categorías hermosas copas.

A los 2o. medallas de vermeil y plata.

A los terceros, medallas de plata de 2.da y diplomas y 4.tos y 5.tos condición (a).

Las inscripciones se reciben en los locales Sarmiento 1278, Paraná 764 todo el día, de 6 a 8 a 20 horas y Cerrito 378, de 18 a 20 horas hasta el 7 de marzo próximo.

Circuito aéreo de Buenos Aires

En esta prueba intervendrán más de 15 pilotos

Gran entusiasmo ha despertado entre los pilotos aviadores civiles, la iniciativa del Aéro Club Argentino, creando, con el apoyo del gobernador de la provincia, don José Luis Cantilo, la carrera Copa Provincia de Buenos Aires, por lo que se puede asegurar que dicha prueba alcanzará gran éxito.

Como ya hemos anunciado, el concurso se iniciará el día 1.o del mes de mayo próximo y finalizará el 31 de mayo, plazo en el que los pilotos deberán cumplir el circuito de la Provincia, sobre un total de 2.070 kilómetros, aproximadamente, adjudicándose el premio a aquel que recorra el trayecto en menor tiempo.

En el día de hoy serán tratadas por la Junta Ejecutiva del Aero Club las disposiciones reglamentarias de la carrera, proyectadas por la comisión especial.

Los pilotos adscriptos a los diversos campos civiles de aviación trabajan afanosamente en la preparación de sus máquinas, para intervenir en la gran prueba, pudiendo asegurarse que participarán en la misma más de quince pilotos.

Los últimos pases

En el libro de firmas de la Asociación Argentina de Football, se han registrado en el día de ayer los siguientes pases y ratifaciones:

Anselmo Angel, libre, a La Paternal; Alberti Amadeo, libre, a Del Plata, Atlanesci Juan, libre, a Villa Crespo; Boffa Raúl, de Adrogué a Varela Juniors; Bozaano Horacio, libre, a Sportivo del Norte; Bettosini Emilio, libre, a Arg. de Bánfield; Barba Enrique, libre, a Arg. de Bánfield; Britos Juan, libre, a Bulnes; Carelli Juan, libre, a Sp. Balcarce; Casella Juan, libre, a Palermo; Cánepa Humberto, libre, a Wilde; Curia Francisco, de La paternal a Villa Crespo; Devinzwnci Isidro, de Martén Arín a Varela Juniors; Durán Clemente, libre, a Buenos Aires; Delovo Valentín, libre, a Buenos Aires; Gayoso José, de Alvear a La Paternal; Grimaldi Pablo, libre, a Palermo; García Julio, libre, a Barracas Juniors; Gayero José, de Unión a Sp. Bella Vista; Galli Arnaldo, libre, a Germinal; Giuria Carlos, libre, a Nueva Chicago; Gómez Francisco, libre, a Wilde; Harsiguy Gastón, libre, a Wilde; Jorge Ramón, de El Porvenir a Wilde; Lucero Ismael, libre, a Porteños Unidos; Longarini Federico, libre, a Sp. Balcarce; Ludueña Alberto, libre, a All Boys; Minigosa Angel, libre, a Victoria; Montesb Nicolás, libre, a Wilde; Müller Enrique, libre, a Deutscher, Gussball; Manzanares Florencio, libre, a Sp. del Norte; Masarini Maggiorino, de Sp. Monserrat a Del Plata; Nieco Aristóbulo, de Los Andes a Wilde; Oyharzábal Elías, libre, a L. N. Alem; Obertello Agustín, libre, a Villa Ballester; Péndola Juan Adolfo, libre, a Victoria; Pasadore Luis Emilio, de Arg. Juniors a Sp. del Norte; Preste Juan, libre, a Porteño; Ruiz Manuel, libre, a Sp. del Norte; Ravecca Domingo, de Platense a Arg. de Quilmes; Rossi Juan Luis, de Progresista a Sp. Barracas; Rogé Enrique J., de Sp. Monserrat a Oel Plata; Scarpati Nicolás, libre, a La Paternal; Socin Emilio, libre, a San Martín; Seconi José, libre, a Sp. del Norte; Techera Adolfo José, de Platense a Arg. de Quilmes; Vallejo Carlos, libre, a Bulnes.

Reunión de la C. D. del C. A. Estudiantes de Bernal

En la reunión celebrada por la comisión directiva del Club Atlético Estudiantes de Bernal se tomaron las resoluciones siguientes:

Acta anterior — Aprobada sin observación.

Correspondencia — Recibida: Memorias y Balance del Racing Club y Sportivo Buenos Aires, notas varias del Club Noel, del Club Wilde Football; de Honor y Patria de Bernal y del socio Román Portinari.

Correspondencia — Enviada: a la Asociación Amateur de Football enviando Memoria y Balance y solicitando préstamo de pesos 1000 moneda nacional; a varios socios y socias enviándoles rifas y al señor C. Smith telegrama de felicitación.

—Se resuelve enviar nota de felicitación al Club Liberal Argentino por el ascenso a primera división.

—Se agradece al Club Honor y Patria el envío de carnet e invitación especial.

—Se agradece al Wilde F. C. invitación especial.

—Se resuelve mantener la afiliación a la A. Amateur de Football e inscribir tres cuadros: Intermedia, Reserva y Cuarta.

—Se resuelve cobrar 30 pesos al Club Noel por alquiler de la cancha de tennis.

—Se resuelve sacar los dos tanques chicos y habilitar solamente el de tres mil litros.

—Se autoriza al señor protesorero el cambio de cobrador.

—Se agradecen la donación de 300 tarjetas para el fichero.

—Se aceptaron los siguientes socios nuevos: 5-2-924: Pedro Prina, José Pinzone, A. Ruzzo, F. Farioli, Segundo Otero, R. Long, J. Amadori, F. Marchicote, P. Ursino, activo, y al señor V. Mulero, cadete. 19-2-924. F. Chichisola, R. Lanata, P. Polonioli, G. Marzzano, R. Doreste, C. Quaracino, C. V. Dumont, y J. Zunino, socios activos. Es rechazada la solicitud de socio del señor V. J. Scandrolia.

—El secretario señor Luchelli E. S. presenta verbalmente su renuncia de secretario y miembro de C. D.; se considerará en la próxima reunión.

Siendo las 23 y 30 horas se levanta la sesión.

Natación

CLUB DE GIMNASIA Y ESGRIMA

Concurso interno femenino

Ante una concurrencia muy numerosa se realizó en la pileta que este club posee en Palermo el concurso interno femenino, con el siguiente resultado final:

Un ancho de pileta, (novicias): 1a., Sra. Magdalena M. de Vigla; 2das., Sra. M. de Lakatos y Sra. Magda Schamun; 3a., P. Barrenches.

Un largo de pileta, 1a. serie: 1a., L. Bianchi; 2a., Dutzel; 3a., Inchausti. 2a. serie: 1as., L. de Martino y J. Obiglio; 2a., P. Aria.

Resultado final: 1a., L. Bianchi; 2a., L. de Martino; 3a., J. Obiglio.

Carrera enhebrar la aguja: 1as., R. Inchausti y M. Mendoza; 2das., Viglia y C. Bullo; 3ras., Lakatos y Fuchs.

Carrera de los cinco minutos: 1a., Illa; 2a., T. Crespi, 163 metros; 3a., C. Hansen, 151 metros; 4a., Inchausti, 148 metros; 5a., Sta. Rovere; 6a., Lakatos.

Saltos: 1a., L. Bianchi; 2a., L. de Martino.

Postas 4x36: 1ras., Obiglio, Martino, Aris, Hansen; 2das., Bianchi, Rovere, Lakatos, Inchausti.

Una institución que progresa

Alumni Azuleño Football Club

Acaba de editar la memoria y balance correspondiente al ejercicio del año 1923 el Alumni Azuleño Football Club, en la que trae una detallada reseña de sus actividades en dicho lapso de tiempo.

Expresa, entre otras cosas, lo siguiente:

La campaña deportiva en el año ha sido muy superior a todas las anteriores, demostración bien evidente de nuestros sólidos prestigios. Las 6 divisiones han jugado 137 partidos: ganados, 75; empatados 32, y perdidos, 29, con un score a favor total de 263 golas y 131 en contra.

La primera división alcanzó a jugar 34 partidos, un verdadero record, de los cuales ganó 21, empató 7 y perdió 6, conquistando 14 Copas. La segunda división jugó 24 partidos: ganados, 11; empatados, 7, y perdidos 6, conquistando 1 Copa, el trofeo "Dólar", el premio "Mitre" y una estatua. La tercera división jugó 18 partidos: ganados, 10; empatados, 4, y perdidos, 4, conquistando una Copa. La cuarta división jugó 16 partidos: ganados, 6; empatados, 7; perdidos, 3, conquistando una estatua. La quinta división jugó 18 partidos: ganados, 11; empatados, 4, y perdidos, 1, conquistando una estatua, y la sexta división jugó 27 partidos: ganados, 15; empatados, 3, y perdidos, 9, ganando dos premios.

La actuación de los jugadores durante la temporada ha sido discreta, pues en muy pocos casos la C. D. ha tenido que aplicar medidas disciplinarias. El monto total de las entradas percibidas en la temporada, incluso pesos 87.75 que corresponden al Club Sportivo Azul, alcanza a pesos 4.009.45, y habiéndose jugado 25 partidos de primera en nuestro field dan un término medio por partido de pesos 160.37.

Con motivo de la exposición-feria, los señores gobernador y vice de la provincia y comitiva oficial visitaron nuestro campo de deportes el 14 de octubre; en ocasión del match celebrado con Rosario Puerto Belgrano. S. E. fué recibido en medio de grandes aplausos por la enorme concurrencia congregada en el field.

El movimiento económico del año ha sido el siguiente: Entradas generales del ejercicio, incluso el saldo anterior de pesos 209.60, pesos 16. 927.65; salidas generales, monto total pesos 16.922.55, quedando un saldo de pesos 5.10 para el nuevo ejercicio. El capital social líquido de la intsitución, de acuerdo con el inventario general practicado, alcanza a pesos 38.142.56, teniendo un aumento de pesos 2.119.96 en el ejercicio.

El número de socios que tiene la institución al cerrarse el ejercicio alcanza a 363 activos y 149 cadetes, haciendo un total general de 512 socios, lo que significa un aumento de 86 socios sobre el ejercicio anterior. Las entradas en el año, por concepto de las cuotas de los socios, ascienden a pesos 4.637, lo que da un término medio mensual de pesos 386.41.

La situación del Club es bien floreciente y progresista y los prestigios y buen concepto de que goza se acentúan cada vez más en relación directa con su contsante engrandecimiento, dado que las instituciones deportivas no se aquilatan solamente por sus buenas instalaciones y por su fuerte capital social, sino especialmente por el sano y verdadero concepto deportivo que orienta sus actos

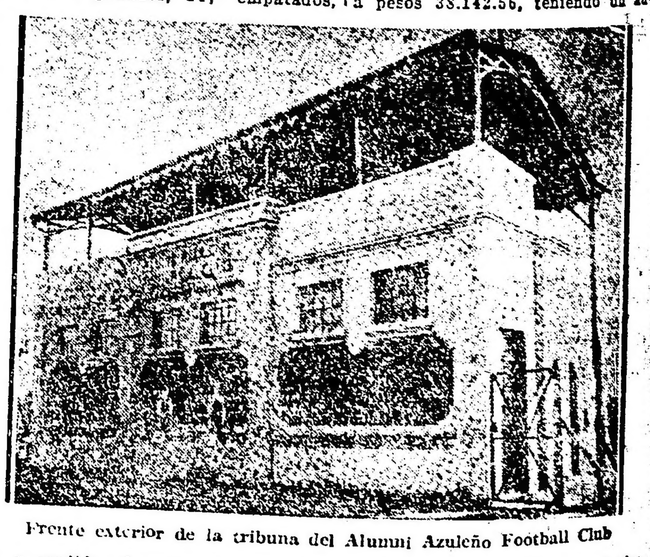

Frente exterior de la tribuna del Alumni Azuleño Football Club